京城日報

古典劇・近代劇・現代劇の大綜合

希臘の古から世界各國各時代の舞臺を飾り全民衆の心を底の底から搖り動かした戯曲こそ人類の有する不滅至高の寶だ。此代表的名戯曲の最大集成たる本全集は、世界に比類なき理想的大全集として全民衆全家庭の感激措く處を知らず萬人狂喜して九拾錢を投じ殺到し來る。僅か九拾錢の節約は何人にとつても苦痛ではあるまい。今や本全集の申込は幾何級數的に増加しつゝあり。東京、大阪、京都、名古屋その他の大都市は全市をあげて本全集を歡迎し、日本全土白熱的盛況を見るに至つた。今や全國各書店は洪水の如き申込に戰時狀態を呈して來た！

近代社 世界戯曲全集

装幀が改まりました

かくて凡ての條件整ふ理想的に完備した大全集

◁愈々〆切迫る▷

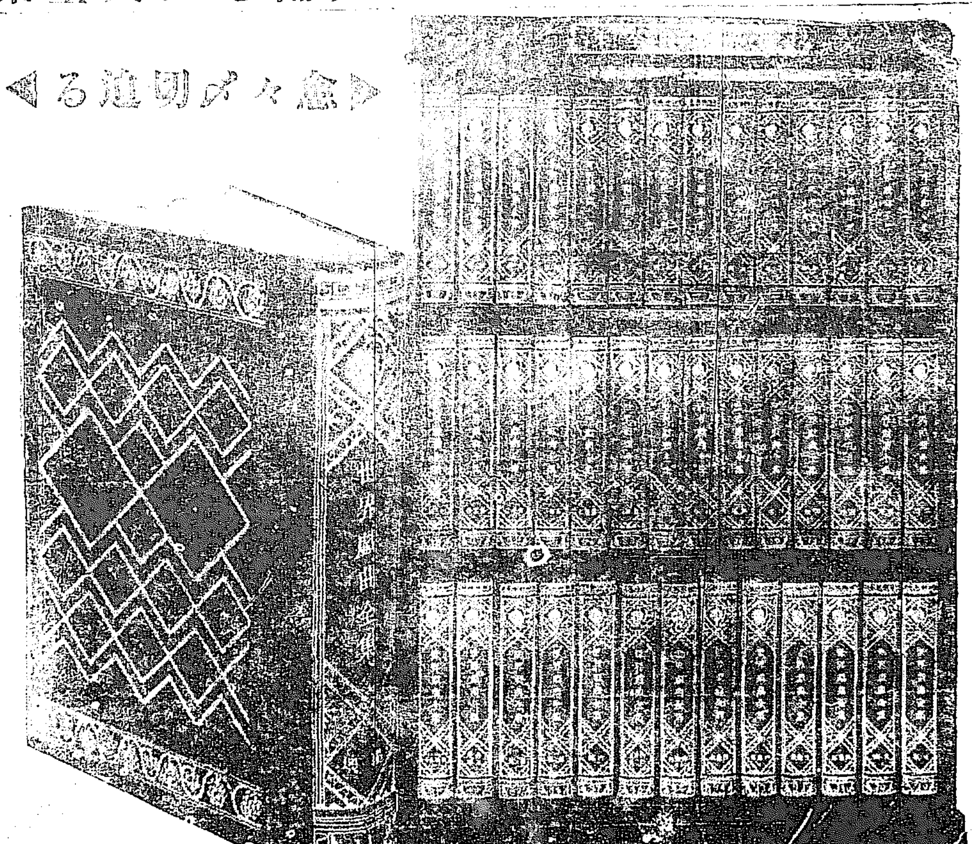

〔實物縮寫〕

上製箱入 六百頁以上 一冊九拾錢

こんな安い本は曾てない

讀者からの希望として一切滿足だ、何もかも禮讃の外はないが、たゞ表紙の体裁何とかならないかと云ふ注文が少くない。本全集の装幀は地味なため一般向きとしてどうかと思つてゐたので、この際躊躇なく改める事とした。即ち圖案と色合とが變つて華かなうちにも澁味と落着のある優雅なものになる。製本は依然の通り非常な手數をかけ、それだけは堅固に花布をつけ、脊クロオスとし、永久保存し得る點に於て豫約製本中第一等であらうと思ふ。「萬人に愛讀され、永久に愛藏しうる」製本と云ふのが本全集のモツトオである。これですべての條件が揃つた。かくて戯曲全集として最も完備した全集中第一位の全集となつた。

近代社　東京市京橋第一相互館　振替東京六七九五七番

内容見本進呈

申込全國書店

▲全四十巻・四六判六百頁以上一千頁
▲八ポイント二段組(一段廿七字二十二行)
▲製本クロース金文字入最上製堅牢美本
▲發行期日　六月より發行
▲申込金　九十錢(最後の會費に充當)
▲拂込方法毎月一冊につき九十錢、半期拂十七圓、全拂三十三圓(申込金不要)
▲送料一冊分、市内六錢地方十六錢を要す

小山内薰氏監修　定價三圓半に相當
「世界戯曲全史」進呈(これは會員に限り無代で進呈します)

各冊美麗な舞台面寫眞を挿入

豫約〆切五月五日

第五十三議會に聖上初の御親臨

大元帥の御盛裝で

【東京電報】天皇陛下には來る五月四日午前十一時貴族院において行はせらるゝ第五十三臨時議會開院式にはじめて親臨遊ばさるゝ勅語を賜ふはずであるが、この日陛下には陸軍式大元帥の御盛裝にて、宮內大臣、式部官、侍從長侍從武官長、主馬頭その他の供奉員を從へさせられ赤坂離宮を御出門、貴族院に行幸あらせらるゝこととなつた」

補償案を中心に猛烈な論難

を豫想される議會

【東京電報】三日召集の臨時議會についてはこれを解散に導くべしとの運動もあるが結局日銀損失補償法案は通過するものと見られてゐる、而して同案通過に先立ち貴族院は同案に關し左の諸點につき可成り猛烈な論難攻擊を加へるものとされてゐる、即ち

一、五億圓補償の算定基礎
一、五億圓の損失補償を以つて果して財界の徹底的安定を期し得るや
一、日銀見返り擔保の價格引上げは通貨の膨脹を來さざるや
一、五億圓の損失補償と物價の關係
一、今回の取付け騷ぎにより通貨は自然的に大膨脹を來し一時的恐慌を招來せぬか
一、田中內閣の財界混亂後の金利政策如何

等であるが更に臺銀の海外內地支店の休業については貴族院松本烝治博士等から猛烈な質問があるべく更に田中首相兼外相に對しては在野時代の對支强硬政策と政府の方策につき質問もあるべくこれに備へて田中首相はすでに對支政策を聲明はしてゐるが同議會は一の一大論戰と豫想されてゐる

施政方針の演說はせぬ ほんの挨拶丈

【東京電報】政府は臨時議會開會劈頭田中首相より施政方針演說を行ふ豫定の處之がため補償法案審議を遲延せしめるをおそれ先例を調査した結果單に田中首相より同法案提出の挨拶をなすに止め、次で高橋藏相より詳細說明をなすに方針を決し一日の臨時閣議で決定することとなつた

不信任案を出せ

總裁を引込めても 憲政會一部の强硬論

【東京電報】憲政會有力院外團及政務官級前代議士のうち若槻總裁以下小幹部は三十日午前十一時本部に會合協議の結果、新黨樹立の發表に當つて臨時議會に不信任案を提出すべき既定方針は斷じて變更せざる事を申合せた、なほ一部は若し不信任案提出につき若槻總裁および幹部が飽まで反對するにおいては若槻總裁の引退を勸告すべしと極論するものもあつて午後一時散會した

兩黨に諒解を求む

若槻、床次兩總裁を招き 田中、高橋兩相から

【東京電報】田中首相は三十日午後一時より高橋藏相立會の上若槻憲政、床次本黨兩總裁と別々に會見して財界動搖救濟法案を內示し諒解を求めたが、二氏の會見後田中首相は左の如く語つた

若槻、床次兩君とも財界安定に心配して居られるから十分諒解されたやうだ、今日は補償法案の外に臺銀整理に就ても大藏大臣から說明して居られたが、臺銀の信用は重大で延いては外國貿易にも關係を持ち、又特殊銀行として從來皆が信用してゐたものを今後その信用が失墜しては直ちに正金、鮮銀にも影響する處が少くない

臺銀救濟 は前內閣が聲明してゐるので、例へ內閣が變つたとて國家の聲明を變へることはあつてならない、故に政府は同行救濟に關し今期議會に案を提出する積りであるが未だ閣議の決定を經てゐないから內容のお話は出來ない

辭去して 兩總裁語る

【東京電報】田中首相および高橋藏相から說明を受けて辭去した若槻、床次兩總裁は語る

案は新聞に出てゐる通 若槻總裁談

臨時議會に提出される財界動搖救濟法案につき說明されたが日銀損失補償法案及び同公債法案は新聞に出てゐる通りである、臺銀救濟につき政府の意嚮を質問した處徹底的整理は調査委員會の審議後に行ふが差當りの應急策として今期議會に何等か救濟案を提出する方針で明日の閣議で決定する豫定であるとのことであつた

通過には充分盡力する 床次總裁談

日銀特別融通法案の要綱につき說明を聽取したのであるが、首相藏相とも斯かる時節柄出來るだけ平穩に案の通過する樣盡力を乞ふとのことであつた、更に私から臺銀の救濟は何うする方針かといふことを念の爲め聽いた處、臺銀救濟案も矢張今度の議會に提案するとのことであつた、財界救濟の日銀補償法案が五億圓之に臺銀救濟費二億圓計七億圓と言へば大した金額であるが然し之れで今日財界動亂の禍根が救濟されるならば結構である、寧ろ今日の場合案の通過には十分盡力する積りだ

本黨の調査 政調に附議

【東京電報】政友本黨は三十日午後四時本部に臨時幹部會を開き床次總裁元田幹事長以下幹部出席まづ床次總裁より首相官邸における日 [illegible]

專任外相は林男說が有力

決定は臨時議會後

外相の呼聲高き 林權助男

【東京電報】目下田中首相兼攝の外相は臨時議會後專任者の任命あるべく目下のところ前駐英大使林權助男が有力視されてゐる

宇垣總督代理田中首相と要談

赴任を控へて打合せ

【東京電報】宇垣總督臨時代理は三十日午後一時官邸に田中首相と會見し赴任に先立ち要談するところがあつた

各派交涉會

【東京電報】衆議院各派交涉會は三十日午前十時半院內各派交涉室において開會、森田、松浦正副議長以下各派代表者出席、第五十三議會に對し議席變更の件、第二部長補充の件、勅語奉答文起草委員決定の件その他事項を協議し十一時過ぎ散會した

鳩山幹事長 岡崎氏訪問

【東京電報】鳩山幹事長は三十日午前九時半帝國ホテルに滯在中の岡崎邦輔氏を訪ひ政友會內紛問題につき種々意見の交換をなし同十時半辭去、更に首相官邸に來訪中の山本幹事長、岡崎宇一郞氏等と會見鳩山氏より同問題に對する顚末を語り今後の對策につき協議した。

を知るものは到底解し難いことである、從つて同氏は新政黨が結黨式を擧ぐるまでは本黨に止まる筈で出來ると同時に無所屬に加はることになる筈である

閣僚の打合せ

【東京電報】高橋藏相は卅日午前十時官邸に出身閣僚の來邸を求め臨時議會に提出すべき日銀損失補償法案の說明をなし併せて午後二時より開かれる內示會につき打合せるところあり正午散會した

田中外相 外交團接見

【東京電報】田中兼攝外相の外交團接見は既報の通り卅日行れた、午前十時過ぎイギリス大使ティリー氏を先頭にイタリー大使ラヴァニア伯、ロシア大使ドブガレフスキー氏、ドイツ大使ゾルフ氏等前後して外務省を訪問し大臣室において田中兼攝外相と挨拶を交換して引續き午後にわたつて各大公使に接見があつた

は五月二日東京發途中鄕里福岡に立寄り朝鮮を經由して十五日ハルビン發列車で赴任の途につく

勞農聯邦の議員改選

議長にはルイコフ當選

【東京電報】＝莫斯科電＝第四回ソヴェート大會は去る十八日から二十九日までモスクワに開會され政府提案の憲法改正案即ちソヴェート大會は今後毎二年に一回（從來は毎年一回）召集することを決定したほか聯邦中央執行委員會議員改選の結果聯邦人民委員會は左の如く任命された

議長 ルイコフ
副議長 ルズタク
外務 チチェリン
陸軍 ボロシロフ
交通 ルズタク
郵便電信 スミルノフ
勞働 シユミット
財務 ブリユークハノフ
最高經濟會議長 クイブセフ
統計局總裁 オシンスキー

空前の大規模

經濟統制の第一階段 國際經濟會議の性質（上）

日英米三國海軍軍備制限會議に先だち五月四日を以てジュネーヴに開會さるゝ國際聯盟主催の國際經濟會議は、聯盟國たる五十六ケ國は勿論、聯盟には加入して居ないが世界の經濟界に重要なる位置を占めてゐる米國、メキシコ、勞農露國、トルコ、エクアドル、エジプトの六ケ國に對しても聯盟國と同樣それ〴〵五名の代表を派遣するやう招請が發せられてゐて、會議參加を決定した國の數は未だ判然と知り難いが一九二〇年のブラッセル財政會議參加國數三十九ケ國を無論超過するものと見られてゐる、兎も角もその參加國數において、又後に述ぶる如き議事の範圍の廣汎なる點において今回の會議は空前の大規模のものといはれてゐる。」

◇ ◇

會議開催の趣旨は昨年九月の聯盟總會が可決した『經濟的平和は主として國家間の安全保障に貢獻するものであるから世界の一般的繁榮を阻止するこれ等の障碍を研究しこれ等の障碍を除去する最良の方策を樹立し紛爭を防止する事は現下の急務である』との決議においても見る事が出來る、即ち今回の會議は國際間の經濟的平和を阻止し、これが障碍となつてゐるあらゆる要素を詳細に討議し、以てこの障碍を除去して世界の繁榮と平和に貢獻せんとするものである、但この會議における決議事項の總てが直ちに國際的協定となつて現れ、若くは直ちに實行さるゝといふ性質のものではない、この會議はまづ第一に國際間における平和の障碍となつてゐる經濟問題の討議に依つて世界の輿論を喚起しこれを指導する役割を演ずるものであつてこの會議は通商その他經濟問題に關する國際的條約締結の全權をゆだねられてゐる國家の代表を以て構成さるゝものでない、聯盟の如く國際的經濟問題にその對策に關する一般的協議會であり、建設的目的を以てする一の討議會である、ゆゑに會議の決議の如きも多數決を以てするが如き事なく滿場一致の得られない場合は贊成者の氏名のみを記錄する事となつてゐる、即ち各參加國より派遣さるゝ五名の代表（隨伴する專門家の如きは制限がない）は何れも政府より任命さるゝものとはいへ政府の代表として出席するものではなく、その立場は可なり自由なものとされてゐる

◇ ◇

おもふに國際的經濟關係の錯綜といふが如き問題は、一回や二回の國際會議を以てよくその成果を收めうる程しかく單純なものではない、問題の複雜さに至つては遂に現在經濟會議の上にあるもので、この會議は今回の國際經濟會議の討議に上るべき諸問題を一べつすれば、容易に感知しうる處である、ゆえに經濟會議の如きは『國際聯盟の今日まで行つた處の國際的協力事業と、別個獨立した事件ではなく、既に一の段階である』と言明してゐる處であつて、今回の國際會議の如きは、こゝに積み上げらるべき國際的經濟關係に對する統制機關への第一階段といふべきである、われ等は今回の會議がこの方面における世界の輿論を喚起するだけでもそこに重大なる意義のある事を見逃してはならぬ。

日銀特別融通法案

【東京電報】日銀特別融通法案の要綱は左の如し

一、日銀は銀行より其の預金（定期預金を含む）の支拂準備に充つる爲め資金融通の請求ありたる場合財界安定を圖る爲め必要ありと認むる時は之に對し手形割引の方法に依り藏相の定むる特別融通を爲すを得
二、日銀が特別融通の爲めにする手形割引を爲すことを得る期間は本法施行の日より一年とす
三、特別融通の爲めにする手形の期限は本法施行の日より十年を超ゆるを得ず
四、政府は特別融通に依り日銀が損失を受けたる時は同行に對し五億圓を限り其の損失を補償する契約を爲すを得ること
尙右の損失を決定する基準は大藏大臣之を定む
五、特別融通により日銀の受けたる損失及び其の額は特別融通損失審査會之を決定す
尙特別融通損失審査會の組織及權限は勅令を以て定む
六、政府が日銀に對し支拂ふべき損失補償金は五分利國庫債券を以つて交付し得
七、政府は右交付の爲め必要額を限度とし公債を發行し得
八、國債證券交付價額は時價を斟酌し藏相之を定む
九、本法は公布の日より之を施行す
十、昭和二年四月二十二日より本法施行日の前日までに日銀の爲したる手形割引にして特別融通の條件に該當するものに就ては本法に依る特別融通と見做すこと

正金爲替

建値引下げ

【東京電報】正金銀行は三十日建値を二ポイント引下げ電信賣對米四十七弗四分の三、對英一志十一片十六分の九となし其の他も之れに準じて引下げた

日銀帳尻（三十日）
發行高 一、三八一、五八九? 減一五五、九〇〇?
正貨準備 一、〇六二、七〇五?
制限發行 八八、八五二? 減一三四、六六一?
貸出高 一、三五九、三六〇? 減三三四、四九九?

東京コール（三十日）
翌日拂 一錢三厘 三厘五毛
無條件 一錢四厘 五厘
普通 ナシ ナシ
月越 ナシ

辭令

朝鮮總督府技師に任ず 狼渡 [illegible]
公立高普校敎諭 三橋 榮助
依願免本官

人

◇久納秘書官 宇垣臨時代理總督秘書官久納誠一氏は家族同伴二十九日夜東京驛發途中親戚に立寄り京城著は三日午後七時になるであらうと
◇奈良井光州地方法院檢事正 三十日朝入城不知火へ
◇林茂樹氏（鐵道局經理課長） 卅日午後七時發平壤へ
◇米田知事 卅日午後七時臨任
◇鮫島鎮氏（東邦文化事業協會） 卅日午後七時京城通過北行

御大禮用御料車の豫行

皇室新儀制令に基き製作中だつた二十一臺の儀裝御馬車はいよ〳〵完成したので早速鐵筋コンクリートの一大車庫の新造に着手したとの儀裝御馬車は諒闇明けの元旦に陛下が御始乘、御大禮の際第一公式御料車として御使用遊ばさるゝ筈である、それに先ち去る二十八日午後二時宮內省主馬寮馬場に於て嚴肅な豫行が行はれた

黨首選擧は無記名投票

新黨樹立世話人の申合

【東京電報】新黨首問題は新黨樹立の一大障害となるべき形勢に至つたので、新黨樹立世話人は三十日協議の結果、新黨々首は創立總會において無記名投票によつて公選し、詮衡、推薦、指名その他の方法は絕對に排斥することを申合せた

後藤氏の入黨は疑問

【東京電報】新黨問題は政黨を中心としたものでなく汎く人材を集めることになつてゐるが右に對し後藤新平、大石正巳、伊澤多喜男氏等の參加も問題となり特に後藤子の參加は種々の人を以て交涉しつゝ原（脩）氏等に通じてある、本黨方面では別に異論がないやうであるが憲政會方面ではこれを希望してゐないから後藤子の入黨は疑問視されてゐる

今更ら何んの事 後藤子相變らず高くとまる

【東京電報】後藤新平子は語る 憲本兩黨を基礎とする新黨が黨首難に行き惱んでゐるといふので私が押賣りを企ててゐるといふものゝあるは途方もない宣傳である、過般新黨の策士らしいのが頻りに訪問して動かさうとしたが私は最初から跳ねつけた、現在の政黨に不滿を抱くものが自覺して相團結して予に是非立つて呉れと言ふ時が來れば兎も角然らざる限り眞平御免だ、今更憲本兩派に跨るなら昨年兩派の上に跨つてゐたであらう

元田氏は新黨結成と共に無所屬へ

【東京電報】政友本黨の元田肇氏の脫黨說に對し本黨幹部の某氏の言明する處によれば 元田顧問は新黨樹立の趣旨には絕對反對の意嚮を有し、選擧區の地盤の關係上之に反對であるので新黨が組織されても之に參加する事はないが、併し現在直ちに本黨を脫黨するとかいふことは同氏の平素

臺銀整理應急案臨時議會提出

政府も愈々肚を決め けふ閣議に附して決める

【東京電報】政府は臺銀整理につき目下大藏當局において調査を進めつゝあり三十日閣議を開き臨時議會提出案と第二次臨時議會を召集して其議案を提出する豫定であつたが、國際信用上および統治上一日も遲延を許し難いため、高橋藏相はその應急措置を講ずるため必要な法律案を今次の臨時議會に提出すべく決定し、三十日午前十時三十分、田中、高橋、山本、中橋、小川の六閣僚出身閣僚の參集を求め約二時間にわたり懇談諒解を求め、六相も大體やむを得ずと認めたので一日閣議に附し最後的決定をなすこととなつた、即ち右は臺灣島內本支店の預金者救濟、一般債權者の權利保存、國際信用の維持、預金者債權者の權利擁護を主眼とする法律案で、政府は場合によつて國庫の負擔となるべき義務を負ふものであるといふ

分裂か方向轉換か

勞働組合の動搖

【東京電報】勞農黨および總同盟の分裂以來著しく左傾し、いはゆる全面的政治鬪爭に沒頭して勞働組合の經濟運動を全く捨去つた觀がある、かくの如き傾向をたどつてゐるのは左翼派の福本和夫氏の極左理論と山川均氏を中心とする折衷派理論の二派の『鬪爭』の結果福本派の勝利に歸した爲で從つて勞農黨の主要構成分子を成す勞働組合評議會に福本系たる鍋山貞親、杉浦啓一を中心とする極左派と、山川系たる現中央委員長野田律太、中村義明を中心とする穩健派の對立となり、しきりに暗鬪を續けて來てゐる然るに來たる五月八日より三日間大阪で開催される評議會の第三回大會において野田、中村の穩健派は勞農黨による政治鬪爭と勞働組合による經濟鬪爭を飽まで併行して行くべしとなすところのいはゆる右翼への方向轉換を提議することになつてゐるので極左派との間の『確執』はいよ〳〵露骨となり評議會は今次の大會で方向轉換か分裂かといふ一大危機に逢着し何れにしても勞働運動界に大なる影響を與へるものとして多大の注目が拂はれてゐる

廣田公使

【東京電報】廣田、オランダ公使 [illegible]

車掌を公認候補

東京府第四區補欠選擧と勞農黨の意氣込

【東京電報】勞働農民黨は廿九日執行委員會で議會解散、對支不干涉の二問題につき鬪爭戰線をとると共にほゞ決定し更に東京府第四區補缺選擧には後藤憲政候補として東京電車々掌秋津松五郞氏を公認するに決した

移住組合法

【東京電報】第五十二議會の協贊を得た海外移住組合法はいよ〳〵五月一日より實施する事となり三十日勅令を以てこれが實施期日の件を公布された。

上取の復活計畫 日支合辦で

【上海三十日發電】休業してゐた上海取引所では紛糾の結果中日合辦にて資本金二百萬圓の取引所として復活せしめんとする計畫進み日支兩國政府の諒解を求めて居ると

何れの國の下位にも就かぬ

海軍制限問題に就て 英國海相意見を吐く

【エヂンバラ二十九日發電】英國海相ブリッヂマン氏はスコットランド保守黨倶樂部に於いて述べて曰く

英國は海軍制限問題に多大の同情をいだくものである、然しイギリスは海運力に關する限り他の何れの國の下位につくことも肯んじ得ない、吾人は軍備制限に關し他國の希望に應ずべく正直に努力した然し英國は將來もその宏大な通商路を保護せねばならぬことにつき各國の諒解を得たい

勞農代表出發

【モスコー廿九日發電】ゼネヴァに開催の國際經濟會議に參列する勞農代表前農務部委員オシンスキー氏の一行は一日當地發ゼネヴァに向ふはずである

東亞日報 新築落成式

東亞日報社では三十日午後二時半から新築落成式を行ひ湯淺政務總監、淺利警務、蒲原遞信局長その他內外八千余名出席宋鎭禹氏式辭、金性洙氏工事報告をなし社長金性洙氏式辭を述べ湯淺政務總監、尹致昊、エビソン諸氏の祝辭あり終つて屋上において茶菓の饗應があつたがなか〳〵盛會であつた

各港貿易

既報大藏省發表四月下旬對外貿易槪算は輸出五千百三十七萬圓輸入六千二十五萬一千圓計一億一千百六十二萬一千圓入超八百八十八萬一千圓前年同期に比し輸出二百二十七萬圓、輸入六百十二萬六千圓、入超額三百八十五萬六千圓減一月以降累計輸出五億八千九百二十五萬圓輸入八億三千七百十六萬一千圓計十四億二千六百四十一萬一千圓入超二億四千七百十一萬一千圓、前年同期より入超額四千九百六十四萬一千圓の減少で十三港別內譯左の如し（單位千圓）

	輸出	輸入	入出超別
橫濱	二六、三三三?	一七、七四四?	出八、五八九?
神戶	一四、六四?	三三、九〇二?	入一九、二六二?
大阪	七、六六三?	七、五五五?	出一〇八?
長崎	三二六?	一、〇七〇?	入七四四?
門司	九八?	二、八〇三?	入二、七〇五?
函館	九	四五三?	入四四四?
名古屋	一、〇八六?	四、〇一四?	入二、九二八?
四日市	八六?	一、〇四八?	入九六二?
淸水	…	一、三二八?	入一、三二八?
鹿兒島	…	三三?	入三三?
小樽	三五七?	四一?	出三一六?
若松	一六二?	七五四?	入五九二?
下關	四四?	二八?	出一六?

茶話

◇……吉野京城府尹、醉余即興に『京城の四季』を口ずさむ、曰く長詩にあらず、これ大衆文藝物の觀察的作品である
◇……以下、京城の四季
（春）櫻咲く都は花見の牛耳洞こむる霞のその奧に戀氣なねじめの聲こえます……
（夏）夕涼みやみの足もとほたる飛ぶ、風情ゆたかに見れば星の逢ふ瀨の天の川
（秋）虫鳴けば龍山の紅葉の石坡亭、秋の水さへ、ちよろちよろと、戀をさゝやき流れます
◇……『春』における（……）と『冬』は昨興ゆかず、目下余暇をみつけて作歌中である
◇……篠田李王職次官、近く殿下におともして洋行する、お留守には韓長官もをれば、御用係の松寺宮務局長もゐる
◇……松寺宮務局長曰『シルクハットで御出勤は、次官出張中の用務打合せで李王職出仕のためである』

京城劇場
新時代劇界の新進花形 遠山滿と小原小春一行
讀者半額優待券
五月一日初日限り
特等二圓五十錢 一等一圓 二等五十錢 三等… を各等半額に割引
京城日報社

大津淳一郎著
大日本憲政史
本日〆切
會費 一ケ月四圓（六回分納）每月拂 [illegible]
東京市日本橋區本銀町二 振替口座東京二八一〇番 寶文館 大阪市西區阿波座 振替口座大阪三四一三番

京城日報

財界混亂の個人的責任

兎角のやうな經營振りでも、金融と融資に應ずべく鮮の兌換券には無限ない。二百億と五十億との新規銀行は、財政當局者の最後の下司の實者であつた。何しろ一日に何億でも刷れて、絶對的に非常貸出しを行ひ、これ以上一行でも休業させぬとの日銀總裁の聲明があり、各銀行相互救助の申合せも發表されたので、金融界的に平靜に歸したのは當然である。實は二十三四億の銀行となれば、もう日銀では千億の兌換券やボロ〳〵のものまで出し揃つたので、この上の貸出しには應じ切れなくなつてゐたのである。世間では兌換券など幾らでもすれると思つてゐるやうだが、今までの兌換券はなか〳〵贋幣に手數のかゝるもので、震災後第三年程ヶ月の間に印刷された兌換券は十五億圓位に過ぎない。職も一ヶ年五億圓程度が印刷の全能力だと分るであらう。それだけ今度すつた兌換券がどんなものかといふことが想像されるではないか。この兌換券なるものはどんなものだか、恐らく永久銀行の門を出ずに廢棄されてしまふだらう。日銀でもこれは無論『見せ札』として印刷したので實際民間に流通させるやうなことにはなるまいとタカを括つてゐるものであらう。好田銀行の姿はこの破綻のお蔭で五億圓のタレヂットを日銀に設定し、サア來いといふ態度を示したので、さしも血迷つた預金者の頭上に三斗の冷水をぶつかけたのである。これだけの度胸と判斷とが日本銀行當局に最初からあつたら、發兌券發行高二十五億の八億のといふことにならずに、人心を安定したはずだと思はれる。全く今度の恐慌に對し、政府的責任の幾分を云々するよりも、手近なところで日銀當局の責任に歸すべきものが多いのである。即ち日銀がこの危急の場合、少しも躊躇をきかぬ消極的態度を以つて銀行の救濟に當たつたことが、そも〳〵財界混亂の直接原因でなければならぬ。殊に市中銀行から日銀に救濟を嘆願されても、泰然たる高利貸的態度を以て擔保價格を矢鱈しくいひ、一流銀行に對しても五掛以上は貸出さぬといふ姑息と頑冥不靈ともいふべき態度を執つたものである。吾人が日銀總裁に山本總裁の度胸の半分もあつたなら、こんなことにならなかつたといつてゐるのは、偏見した見方ではない。尤も市來總裁といひ、土方副總裁といひ、個人としては誠に立派な人達であるし、銀行業者としても左程無能といふ譯ではない。たゞ然し市來氏の如きは財界にあまり經驗の深い方ではない。大學から直に大藏省の官僚生活に入り、順調に伸びて大臣まで上つたに過ぎない好運兒である。然も大藏省では主計局に長く居ただけに財政方面には明るいけれど、金融經濟の方面には先づ素人に毛の生えたといふ程度である。土方氏の如きも温良なる紳士といふだけで、いはゞ快刀亂麻を斷つの手腕を期待さるべきでない。深井氏は大分切れるが部分一理事に止まつてゐる。隱れて忠臣を思ふの格で思ひ出さるゝは日銀の故しともいはれた木村清四郎氏である。氏の辭めたことが今回の日銀當局がヘマばかりやつたゆゑんだといはれてゐる。木村氏は山本達雄男と共に初め三菱商業學校に學び後經濟雜誌に轉じた人で、その後中外商業新報を經營したのは明治十八年から卅年頃までゝあり、それから日本銀行に入つて營業局長、理事、副總裁と累進し、昨年日銀をやめるまで約三十年間日銀の本店に頑張つてゐただけに、金融經濟の方面には經て氏位の實際的智識と經驗との持主はあるまいといふ。それだから民間の銀行家も大抵氏に對しては頭が上らず先づ伯父さん格に敬服するのみならず、氏は親切と信念とを以てその指導に任じ、六小銀行の破綻當時まで手に取る如く通曉してゐるのである。日本銀行なぞには常にかういふ手堅い權威的人物を要するのであるが、片岡藏相は無遠作に木村氏の辭職を承認してしまつたのである。こゝ迄話してくると、日銀當局に人がなくても大藏當局にシツカリした人物が揃つてゐれば大丈夫なのだが、それに片岡藏相の如き眼識を帶びしてゐる人物だからお話にもならぬ。憲政會は獨に醜を重ねて、銃創を遊んでゐる。然し樞府をして政治的干與を敢てせしめたものは憲法擁護といふ空々たる表面の理由を與へたからである。それは杜撰なる藏手藏と放縱なる答辯とによつて財界を擾亂し、人心を不安に陷れ、結局緊急勅令を以て彌縫せねばならぬ破目に陷らしめた片岡藏相の責任でなくて何であらう。六國を亡ぼすものは國にあらず六國なりの解釋でいへば、憲政會内閣を倒したものは樞府でなく、憲政會の政治的謬斷が然らしめたに外ならない。いふまでもなくそれは片岡藏相を意味するのである。一體憲政會内閣は財界の根本的整理を看板に使命として、その政治的存在理由をもつてゐたのである。それが經濟的整理に姑息手段を以て彌縫せんとしたのが、寧ろ誤つた證據といつてもよい。然しその彌縫が出來ずかへつて財界大混亂を原因づけたのは、やはり憲政會の『無力』によるものといはねばならぬ。日本の政黨はまだ何といつても個人の力を離れて思想的の力を認められぬ。首領的信用を離れて政黨的信用を認められぬ。加藤高明伯の死が、憲政會内閣の勢を弱からしめたのは何人も知る通りであり、しかして濱口氏を藏相より内相に轉せしめたのは、實際財界のため余儀なかつたとはいへ、何程その政策的興味を失墜したか知れないのである。それでも故早速氏ならばハデな道口ではないが決して間違ひはなかつたであらう。然るに氏はその經綸を行ふにいとまなくして死し、片岡氏の如き人物を大藏なる藏相の地位に據ゑねばならなくなつたのは、すでに憲政會内閣の末期的徴候であつた。あの時町田忠治氏を大藏に坐せば無難だつたのであるが、何分片岡氏は黨内に意見も多く、かつ他の閣僚および政黨方面にても、町田氏の財政的手腕を認めつゝ、片岡氏の方を『話が分る』としてその與し易きを歡迎したのは擬ふべくもない。かくて大藏大臣の地位は、片岡氏を有頂天ならしめます〳〵その手腕さを失はしめるのみとなつたのは怪しむに足らぬ。片岡氏の大藏大臣となつたのは昨年の十月頃であると記憶する。普通の大臣ならば、僅二三ヶ月のうちに財政會經綸をとゝのへるといふのは容易なことでない。濱口氏の如きは藏相となつて間もなく、昔の如き緊張のないことを證してゐた。それ程マジメにやつたものである。早速氏の如きは病中にても兀々として勉強し、それが爲に病氏は藏相に仕せしめた。然るに片岡氏は藏相の責任についてから、その豫算の議會償づけに約一ヶ月も暇を費ひ、おまけに連日連夜の盛宴に溺びたりとなり、然も余裕綽々として、見るからにその醜面の贅肉を加へた程である。それは如何に彼の呑ん氣であり、無頓着であり、かつやり放し主義であるかを語つて余りあるのである。こゝに杜撰極まる藏手藏の生まれたのは、少しも偶然ではない。さすがの片岡氏もこの頃バカに悄氣切つてゐるのは、幾らか心にとがめるものがあるのだらう。既に財界混亂の個人的責任者を數へあげれば、憲派の財界暗黑史までさかのぼらねばならぬが、それは後日に譲ることゝする(四月廿六日)

ヘンドリック、ハメルの 朝鮮漂流記(下)

薄倖にして奇しき彼の運命

文學博士 小倉進平

六月に一艘の船が濟州島に難破したが、ヴェッテヴリーはすでに老齡事にたへぬので彼等の中から譯語を解するもの三名を選拔して全羅道に上達せしめるやうにとの官からの命が來た。この命により彼等は三人を選拔し、二日後出發させた。八月支那からの使者が來たけれども、退去三日後まで外出を禁止せられた。しかしてこの後とも永く支那の使節に接近する機會を奪はうとして、朝鮮は彼等を再び全羅道に放逐することに決定した。

一六五六年三月彼等はヴェッテヴリーに永き別れをつげ、兵營を出發して、全羅道に向つた。道程は以前に上京した時と同一であるが、やがてイエアム(靈巖か)に至り翌朝出發正午頃チウシオンガ(康津)即ち兵營のことであらう。『東國輿地勝覽』康津の條にこの地に兵馬節度使營があるといひ、その註に『在古道康津川上、去縣二十七里、石築周二千八百二十尺、有軍倉』とある處はシラピインゲ(全羅兵營の音寫か)と稱する大都會に漂ひた。茲には觀察使の不在の時代理をすべきベングセー(兵使の意か兵馬節度使の意か)が住んでゐる。彼等一同は全部に宿泊したが、三日後今まで不在の者どもが一緒になつて合計三十三名となつた。その後彼等は日常の仕事は一ケ月に二回づゝ城の前の廣場の草を拔き、そこを奇麗に掃除することであつた。

× ×

一六五七年より一六五九年までは彼等に取つては別に大した事件は起こらなかつた。一六六〇年大旱魃あり翌年に至り最も甚だしく多くの人民は餓死し、その余燼は翌々年頃までもおよんだ。一六六三年の二月觀察使は國王の命により、彼等を三個所に分置することとになつた。即ちハメル等一行十二人はサイシャノ(『東國輿地勝覽』順天の條に『成生浦在府東四十五里』、長省浦在府東六十里などある成生浦又は長省浦に當たるものか)に、五人はスンチョン(順天か)に、他の五人はナムキン(南京か)に。現在彼等は二十二人しか殘つてをらぬことになつたので、この分散離別は初めて悲痛のものであつたが致し方がない。かくて三月の初めに彼等は病人および荷物を馬に積み、徒步にてそこを出發した。サイシヤノおよびスンチョンに向つたものは同道し第一夜第二夜は同一部會に宿泊した。第三日目に一行はスンチョンに着き、五名をこゝに留めほかは更に步を進め二三日目にサイシャノに着、護送の任に當たつたものがその地に駐在せる『アドミラル』(水軍節度使のことか。『東國輿地勝覽』順天都護府の條に『內禮浦在府東四十九里』なる內禮浦に左道水軍節度使營城ありとある)に手渡した。彼等はこゝで多少自由を與へられ、數日乃至十數日間外出するとさへ許された。この頃の事、彗星が天の一角に現れたので宮廷の内外では大いに驚駭し、各港の兵備を嚴にせしめた。』

× ×

一六六六年觀寮の監守更迭あり彼等に荒仕事を命じて寒氣至らざるなかつた結果、彼等は終にひそかに船を盜んで逃亡せんことを企つるに至つた。この企を遂行せんが爲に彼等は極めて親近にして居た朝鮮人に依頼して一艘の船を高價にて買ひ求め、船具その他の準備をとゝのへ、操船に巧なるジョン、ピーターをナムマンより迎へ、九月四日夜陰に乘じ、城壁の下より脫出し片舟に身を託してまづ最寄の一小島にたどり着き、幾分の淡水を貯へ、艀船を保ちつゝ沖へ沖へと漕ぎ出した。九月五日未明島影から一漁夫に呼びかけられたが應答もせずに進出した日出と共に風もないだ、發見せられてはと帆をも下した、午後晴れ、夜に至り帆を張り心あてに東南方を指して航路をとつたその夜の中にすでに朝鮮の領海を離れたのでも早や追跡せらるる心配もなくなつた。吹き續けた風は彼等の船足を著しくも早からしめた。

× ×

六日朝はじめて日本とランド島(平戸島)の前にあることを發見した。八日その附近に朝食をしたためんとした時陸上多くの人々の右往左行するを認めた。夕刻一艘の船が彼等を目がけて進んで來た。その船中には腰に兩刀を帶へた六人の人が乘込んで居る。彼等は暇外に遁れんとして躊躇をしてゐるけれども、船はもはや彼等を追殴して頻にその行先を尋ねる。彼等は旗をかゝげ『和蘭』『長崎』と叫ぶや、船は帆を下して彼等に岸に起くやうにと命じた。彼等はその言に從つた。彼等のこの漂着は附近の沿岸を驚かし、警報が轟頻になつた。夜に至り『ゴト(五島)』の役人が船にのつてやつて來た。役人は彼等の和蘭人たることを知り、手眞似で、長崎には六隻の船が碇泊してゐること、しかして若希望あらば四五日中にそこへ連れて行つてやらうなどいふことを話し、又彼等は一體どこからやつて來たのかなど尋ねた。彼等は自分等は朝鮮から來て、一體島に漂着してより今年で十三年になること、本國人に會ふ爲に長崎に行きたい外、何等の希望をも有して居らぬこと、この願ひを果さんがため一窮舟にさほさして未知の大洋をこゝまで漕り來たつたことなどを物語つた。彼等はその後三日間同一場所で船中で日を送つたが十二日に至り長崎に行く準備をとゝのふべき命を受け十三日夕刻同港外に假泊した。國内にはオランダの船が五隻あるのを見て歡喜措く能はず、翌十四日には彼等一同上陸を許され、東印度商會長に面謁したが、氏は彼等をいんぎんにねぎらひ、日本人自身も極めて親切に待遇してくれた。然して長崎着後は彼等の習慣によつて生活して行くことを許された。

長崎では一ケ年間保留せられる定めであるが、彼等は特に十月末に同地を出帆することを許され、十二月二十日にバタヴィアについた。上陸と共に總督の手に渡されたが少からざる賜物を受け、十二月二十八日該港出帆の船に託せられて一六六八年七月二十日ハメル以下八名の者が紙帆アムステルダムに歸還した。こゝに彼等は祖國に還して十三年二十八日間の捕虜生活を脱し得たことを感謝し、並に中途に病死した憐れむべき同僚に對し哀悼を垂れ給はんことを祈願するのであつた。

かくてハメル一行の漂流談は大略終りをつげた。然して彼等が朝鮮を脱出した年、果して日本政府の代表者たる對馬からこれに關する照會が來た。即ち『顯宗實錄』丙午(西紀一六六六年)十月庚午の條に大略次ぎのやうな事が記してある。『庚午東萊府使安鍊牒啓して言ふには『差倭橘成陳等禮官に向つて曰く十餘年前阿蘭陀郎人三十六名が物貨を載せ耽羅に漂到した、耽羅人盡く其の貨を奪ひ其の人を全羅道内に散置したるに其の中の八名が今夏船に乘り潛かに逃れて江戸(長崎を指すか)に泊した江戸其の始末を詳にせんとして今茲に書契を齎さんとす。朝鮮が其の貨を奪ひ其の人を國内に留むるは是れ果して誠信の道であらうか』と、上下備局之を聞し回啓して曰く『所謂阿蘭陀人とは頃年漂到の南蠻人であるらしい我にありては服色倭と同じからず言語亦通ぜず隨つて何れの國の人であるかを知ることが出來なかつた。而して彼等は何故に日本に逃れ去つたのであるか。當初より彼等の敗船物件等は漂人等をして各自處分せしめた譯である。我に在つては毫も失ふ所が無く、又諾むべき事が無い。差倭には此の旨を以て答ふるのみである。云々。』

とつき放した。この事件は朝鮮人一般の間にも可なり廣く知れ渡つた話らしく、實錄以外にもその記事が散見する。次ぎに掲げる李東應の『瀣永識』のそれの如きはその一例である。

『昔時孝宗癸巳の歲、漂船一隻あり、珍島に難破し乘員の半數は溺死し、餘る者三十六人に過ぎなかつた。狀貌怖詭、言語通ぜず、文字をも識らず何れの國の人であるか明かでない。久しく之を海邊に置いた。顯宗丙午の歲に至り、對馬島酋書を致して曰く、『阿蘭國は極南海中にあり常に貿易の爲に日本に往來して居る。今回其の八人の者が長崎に來つて、自ら言ふには、全羅道に漂到してより實に十四年、今小船を掠得し逃れて此に至るものである云々』と。蓋し三十六人の珍島に留まること十四年、防守解弛に乘じ其の中の八人が逃亡したものである。我が國にあつては對馬島の所報により始めて之を知つたのである。云々。』

日本においてもこれに關する記事が諸書に散見するやうであるがこゝに其一例として『甌蛮要事』なる書の記事をのせ、本稿を結ばうと思ふ。

『承應二年阿蘭陀の商船朝鮮へ致漂流、十三年彼地に留置候。然處寛文五年阿蘭陀人八人五嶋へ漂流仕り於長崎御吟味有之候へば、元來商賣のため日本に向ひ乘り來候處、洋中にて大風に逢ひ二十八人致溺死、三十六人朝鮮へ漂流仕り。全羅道に被留置候間十三年にて、其間段々相果、只今十六人殘居候故御郷の儀を案じ船を盜取り彼所致出帆、五島へ漂着仕候。八人は未朝鮮へ相殘候と申に付公儀より被仰出候は、蠻人共内間々耶蘇の者有之候、精く御詮議被成候得との御事に付、使者被差渡、返翰被差候へば朝鮮殘り居候八人も御呼取被成候樣被仰出、御使者を以被仰達、則長崎へ被差送候』

開期迫る! 朝鮮博覽會

會期 昭和二年七月一日より八月卅一日迄 東京國技館

出品申込締切は五月十五日限

搬入 五月二十五日開始―六月十五日限

賣店申込締切は五月二十日限

主催 京城日報社 東京國技館

後援 朝鮮總督府 大阪每日新聞社 東京日々新聞社

照會は朝鮮博覽會事務局(五月卅一日までは京城府太平通京城日報社内)宛になされたし

祖國へ (14)

高橋濱吉

二、世界第一の牛殺し場

ストツク、ヤード行の電車にのつて行くと、ストツク、ヤードの停留場よりも幾丁先で血なまぐさいにほひがする。『いよ〳〵ストツク、ヤードに近づいたことが直覺の感でなくとも鼻で知る。』ストツク、ヤードといふのはシカゴ市内にある世界第一を誇る屠牛場のある處である。

スキフトおよびアーマーといふ二つの大屠殺會社があるが、僕はアーマー會社の方を見ることとした。門を入つて數丁の間は兩側に今日か明日かのはかなき命をつなぐ多數の畜類が彼方こひの内で草を食つてゐる。畜類運搬用の貨車がひつきりなしに右往左往してゐる。田舍から牛やブタが運び込まれ、肉となつて運び出されて行くのだ。

馬にのつたどら聲な牧童が數を上て多數の牛をだん〳〵狹い廊下に追込んで行く。牛は追はれつゝ一間四方位の室の中に入る。數はその大小によつて違ふがまづ二三頭づゝベンの内に入る。ベンは四つ五つならんでゐるのが、ベンの内にハムマーをもつた黑人がゐて一撃の下に屠る。するとベンの戶が開き屠殺された牛が轉がり出る。いよ〳〵これで憐れな牛の生を終る譯だ。ベンの扉の上に『この屠殺方法が最も人道的だ』と書いてある。人道的かは知らぬが何も知らぬ牛にとつては如何にもあはれを催さざるを得ぬ。

それから牛の後足を鉤にかけつるす。血をだす、皮をはぐ、臟腑をとる等種々なる分業で仕事が進んで行く。ベンから食卓に達するまで一頭の牛が殺されてから肉となつて庫に積まるまで僅三十二分間を要するのみだ。一時間に牛は千六百頭、豚は千二百頭、羊は一千頭を屠殺するといふ。シカゴだけで毎日アーマー會社の屠殺する牛類が約一萬二千五十頭、豚が一萬八百頭、羊が一萬三千四百五十頭を數へる。若し米國のアーマー會社のみの屠殺數をあげるならば牛類二萬五千八百頭、羊三萬六千百五十頭、豚五萬六千百頭であり、肉食の人々は驚くべき殘酷な事をするものだ。

豚や羊の屠殺場所も同じ構内にあるので一巡した。案内者は何時でも説明の後に『世界最大』の言葉をつけて町の商人と取引する所や汽車に積みだす所まで親切に見せてくれた。いよ〳〵出口に出てきたら案内者は『ゼントルマン、再びいらつしやい』と愛嬌をまいて自分の室の方に行つた。

再びこんな處に來られるものかと頭の中で繰返しつゝ宿に急ぐ。その晩の食事には一切肉の形をしたものは食べなかつた。

行政問答

投稿歡迎▲問答は簡明に▲匿名の投書は紙面に掲載せず▲本社行政問答係へ

問 恩給が變更するか

現在陸軍恩給(下士以下)受給者で判任官在職中の者が退職すれば恩給額は變更せられますか又在官年數に依て差がありますか(偶生)

答 文官在職一年以上の場合は改定せられますが若し從前の陸軍恩給年額より少き場合は從前の恩給年額を以て改定恩給年額とせられます。在官年數と退職當時の俸給年額とに依つて恩給年額に差のあることは勿論です(京畿道知事官房調口)

問 在職中の軍人恩給

軍人下士恩給所有者が警察官となりし時は在職中軍人恩給の給與は停止されますか尚若し高等官となり退官の節は(警官在職年限が恩給年限に達せる場合と達せざる場合)に於ける軍人恩給との關係は如何(京生)

答 一、巡査、警部補在職中は恩給全額を支給せられ警部任官の場合は俸給月額より恩給月額を控除した俸給を支給されます 二、恩給法では巡査、警部補等は警察監獄職員と謂ひ、警部、警視等は文官と謂ひます現恩給法施行前軍人恩給を受け警察監獄職員に就職し普通恩給年限に達し退職の場合は二つの普通恩給を給せられ達せざる場合は一時恩給を給せられます、施行後に就職一年以上在職の場合及文官に就職一年以上在職の場合は施行前と施行後との就職とを問はず軍人の在職年と通算改定恩給を給せられます(京畿道知事官房調口)

昭和中學講義

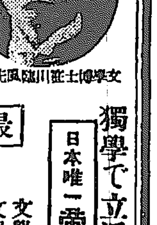

文學博士笹川臨風先生

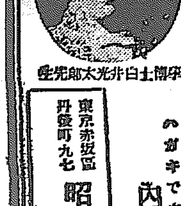

理學博士白井光太郎先生

最も權威ある新制度の中學講義

本會の學監並に顧問

文學博士	笹川臨風
文學博士	藤岡勝二
文學博士	和田萬吉
文學博士	宮地直一
文學博士	高橋健自
文學博士	中村久四郎
文學博士	得能文
工學博士	中村達太郎
工學博士	塚本靖
理學博士	白井光太郎
理學博士	石川千代松
理學博士	三宅驥一
林學博士	中村彌六
法學博士	山岡萬之助
醫學博士	坂本恒雄
醫學博士	佐伯誠一

(順序不同)

獨學で立派に中學全科卒業 日本唯一帝大系の 中學講義錄出づ

▼本會は帝國大學各博士の監修せらるゝ日本第一の中學講義錄なり

▼諸君は自宅にて獨學せよ中學全科が一年三ヶ月にて卒業す

▼中學校に行けぬ青少年諸君は、直に本會に入會せよ前途益々有望

▼本會卒業生は直に (中學卒業試驗(專檢) 小學教員檢定試驗 師範二部入學試驗 官費、貸費の學校入學試驗 各官吏公吏銀行會社試驗)

會費 一ケ月分一圓二十錢、三ケ月分三圓四十錢、十五ケ月全期分十五圓にて尤も低廉なり。

講義 毎月一回四百頁以上の大冊發行、外に毎年雜誌一冊添付進呈す。

特典 本會卒業者は中學校卒業同等の資格と學力を有する故に本會を卒業せし後官費又は貸費の學校に進み或は各種の檢定を受けられよ、外に官吏公吏銀行會社へも有利な位置に就職出來るし、獨學にて成功の道が十分に開かる。會費規則は「規則」に一讀せられたし

光榮 本會の講義錄は日本に唯一つ帝大系のものとして非常なる權威を有す、殊に歷史科参考の歷代御宸翰は各宮殿下の台覽を添ふせる外、本年も又紀元節に際し助成金を受くる光榮に浴す。以て本會の信用如何が分る。

入學案内 『同じ中學講義を學ぶなら帝大系の立派な會に入會せよ……』と各地教育者間に目下大評判諸君は速に本會の規則書を取りよせ先づ内容を一覽せられたし。

內容見本無代進呈 (ハガキで申込次第) 此新聞名を御書添へ下さい

東京赤坂區丹後町九七 昭和中學會 電話青山五三三七番 振替東京八一五二番

ベルベット石鹸株式會社の新製品

ベルベットスキン石鹸

ベルベットスキン石鹸は消毒と化粧を兼ねた保健衛生々活上欠ぐべからざる家庭の必需石鹸であります……故にこの石鹸をお使ひになればまづ初めに皮膚を綺麗に清潔にしその新らしい皮膚に對し再び、この石鹸の特長たる消毒作用を起すのであります。

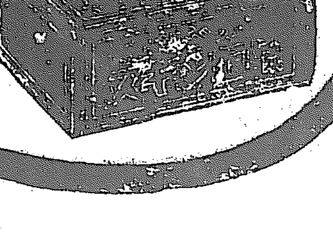

ベルベット石鹸株式會社

天下ノ絶景金剛山

金剛饅頭

松ノ實入

內科小兒科 外科花柳病 仁川宮町 松本醫院 電話二四五番

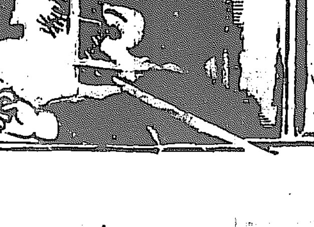

金線ミルク

販賣元 販賣店

平壤の箕林里に 温泉が湧く
―傳説を辿つて 石佛の下を發掘

平壤府外箕林里（電車終點より西に約一丁）大同郡西川面仁興里は數百年前までは温泉湧出し一大温泉場として各地よりの浴客多く相當殷賑な市街地であつたが當時入浴客多數の爲喧嘩は日に何十件かあり殺人なども殆ど毎日の樣に行はれ温泉があつては徒らに殺人などを起こすものであるとその温泉をつぶしその上に寺院を建て石佛を安置してゐたが その後寺も廢れ現在では當時安置された石佛が殘つて居るのみで温泉地の事など誰一人として知るものもない有樣であるが最近平壤府明治町千泉河氏はこの温泉地を何とかして往時の温泉場としたいものと人夫十數名をして四五日前から石佛の下の發掘に着手した處二十八日に至り大理石の浴槽の一部を發見これに力を得温泉湧出するものとして掘り下げて居るも今の處まだ温泉湧出の見込みはないが千泉河氏は、浴槽が發見されたから温泉であつた事は事實で例年この附近は雪が降つても直ぐ解けて如何なる大寒でも積む暇がない處から見てどうしても温泉の湧出するものと思つてゐるから今後二月や三月は犧牲にしてでも湧出するまでは掘下げて土色も土の香も温泉地のそれと何等變る處なくどうしても湧出せねばならないはずだと猛烈な意氣で工事を進めて居るからもし實現の上はこの附近は一大遊園地となるのであらう（寫眞は掘り出し中の石佛下の温泉場）

平安北道

龍川郡廳 移轉再燃 南市の運動に 龍岩浦民驚く

平北龍川郡廳は昔から古くかつ狹隘なので、早晩改築を要する狀態となつたのを機會に同郡南市住民は移轉運動を起こした、その理由とする處は現在の郡廳所在地龍岩浦はすでに港の用をなさぬ全くの廢港の有樣で唯一の交通機關たる水路をとざされた頗る不便なのに反し南市は京義沿線であり汽車の便あり加ふるに商取引殷盛で大いに發展の將來を有してゐるといふのである、これは數年前からの問題であつたが今回又また再燃、然も相當有力な運動を着々進めつゝあるやでかくと聞いた龍岩浦住民は大いに驚き緊急會議を開くやら市民大會を開催するやら大騷ぎをなし左の決議文を作成して平北道廳に陳情する處あつた

龍岩浦市民は玆に市民大會を開き滿場一致の決議を以て彼の一局部的策謀に供せんとする南市住民の龍川郡廳移轉運動に對し絕對反對の意を表す右御詮察の上速かに當龍岩浦へ新築工事を實行せられん事を望む右陳情す 龍岩浦市民大會

右について南市としても對抗策を講ずべく今や郡廳舍改築を眼前に控へ兩地の住民にらみ合の形となつてゐるがこの鍵を握つてゐる道當局は今の處未だ龍川郡廳の移轉は考へてゐない、たゞ廳舍は餘りに古いし手狹だから新築しやうといふ腹案はある、然しこれとて本年中に實現するか何うかは未定だといつてゐる（新義州）

道廳舍復舊 十月迄に竣工

過日燒失した平北道廳舍の一部復舊工事費は六萬二千五百四十圓と決定した事を東京から報じてゐるがこれが復舊工事着手は今の處然しない、然し道としてはいつでも着手し得られる樣萬事手配をしてゐる、なほ工事は本府直營とするか、はた又道に委任されるか何れとなるにもせよ竣功期は今秋十月頃と思はれる（新義州）

體協生る 會則大體決定 老童團は解散

平北體育協會創立の議いよ〳〵熟し新年度に地方費から補助する八百圓を基金に組織すべく廿八日郡廳に地方、小島農務、富武警務、瀧川書記各課長および森岡官房主事等道廳各局會同して會則を草案し大體は決定を見たがそれによると總裁に知事、會長に內務部長副會長に內鮮有力者各一名および各高等官有力者を網羅し運動各部を設け部長の下に振興委員を配置し萬全を期すべくその發表は大いに期待されてゐる、因に張間源四郎、福留道六郎、本島文市氏等が組織した老童團はこの體協出現促進のためなれば此の計畫成りし今日はすでに功成り名をとげしものとして解散とする事となり本島團長よりそれ〴〵通知を發し廿九日夜道鐵食堂で解散會を兼ね慰勞茶話會を行つた（新義州）

國有林燒く

平北義州郡古寧面國有林に廿五日火を發し二十六日三十町歩を燒き鎭火した、原因は火田の火入れらしい損害二百圓（新義州）

落雷

去る廿六日西鮮國境附近に本年の初雷雨があつたがその際義州府外光城面附近に落雷、洪承姬長女淑女（七）に感電火傷を負はせたが然し生命に異狀なし（新義州）

船腹の過剩で 朝鮮航路の爭奪戰
モラトリアムの影響を受け 船會社は皆大弱り

昨今の釜山を中心とせる朝鮮海運界の狀態は近海および沿岸航路とも例の支那擾亂と財界動搖停止の爲めであるために貨物の動きに大減少を來たし殆ど全滅の狀態で就中沿岸線の如きは僅に旅客をのせて船底はがら明きの始末に船會社は何れも大弱りであるが從來內地海運界が外國貿易の不況のため船腹過剩の緩和策として朝鮮、朝鮮、臺灣各航路に殺到せる爲に近海航路に船腹增加したる觀があつたが船主間で特に目についたのが朝鮮航路の割込爭奪戰でこれが爲に釜山寄港の近海線のみでも七線の多きに達し本府命令によるものこの內朝鮮郵船大阪線年三十六回を最高として日本海廻りの浦鹽線、大阪線年三十回次位にて命令線七線更に沿岸航路は命令線三線自營五線あり更に貨客船二十七線、この內近海線の釜山寄港回數は毎月四十八回となり各船主側にても現在朝鮮の經濟狀態よりして米穀出廻り期を除いて船腹過剩の觀あり內地對外貿易の狀況と支那動亂の鎭定せぬ限り朝鮮近海航路線を擴張すべしとの聲が既に一部に擡頭し居る矢先財界恐慌勃發したる爲海運界は極はづれの沈衰狀態に惡化し本年下半期において特種の好調をみぬ限り不況を免れぬべしと悲觀說濃厚し（釜山）

平安南道

平壤賑はふ 櫻と電展で

櫻花の見頃と電展開催で二十八日の平壤は實に素晴らしい人出を見たが當日正午までに汽車で平壤に來たものは一千二百八十名、退場したもの七百六名と外に二十人以上の團體鮮人七組、內地人四組があつた（平壤）

可愛いゝヌクテ七疋 爺さんが捕る

平南大同郡龍山面金村里鄭尚吉（六〇）は二十七日午前九時頃金村里龍岳山上の岩穴から大ヌクテの飛び出したのを見その穴をのぞくとヌクテの子の泣き聲がするので入口から火を焚きいぶして七頭の子ヌクテを捕獲し二十八日朝大同警察署へ屆出でた（平壤）

平壤野球 劈頭戰 專賣局快捷

三菱對鐵道は雨で中止

平壤本年の球界をかざる野球聯盟戰は既報の如く平壤體育協會後援のもとに二十九日公設グラウンドにおいて擧行平壤專賣支局軍對全鐵南浦軍は午前十一時よりシートノツクも鮮やかに松井府尹の始球式について岩崎（球）佐藤（壘）兩氏審判の下に平專先攻試合に入る平專の得點最初より全鐵南浦軍をリードし四回表一擧八點を入れ大勢を決し結局十六對十二の大スコアーにて平專勝つ時に午後二時兩軍メンバーおよび得點左の如し

專賣支局		全鐵南浦	
趙	3	金	2
下川	5	木村	6
朴春	9	平島	8
近藤	4	鄭	3
金	1	松田	1
小島	6	太田	4
奧村	1	韓	9
升山	2	須子	7
張	8	平澤	5

	一	二	三	四	五	六	七	八	九	計
專	1	0	2	8	1	2	0	2	0	16
錦	0	1	2	0	0	4	2	1	2	12

引つゞき午後三時より三菱對平壤鐵道の試合は組（球）小島、下川（壘）三井審判の下に三菱先攻にて開始一回三菱三點を入れ平鐵この裏二點を報い三回三菱得點なく平鐵無死走者一、二壘により平鐵猛襲突然降雨の爲め試合央ばに驟雨いたり午後三時三十分試合は中止した メンバー左の如し

三菱		平鐵	
谷田	8	田野	6
乾	4	黑田	2
小片	2	村西	7
井原	6	藤田	8
荒木	6	西潮	3
柏原	7	小松	4
鈴木	1	吉和	5
守田	9	成平	9
吉池	3	大井	1
	5	大	

實彈射撃會

鎭南浦憲兵分遣所では廿八日午前九時より憲兵分遣所裏海岸において實彈射撃を行つたが射撃人員六十五名總點數二千四百十五點で成績はすべてにおいて例年より良好であつた、尚最高點數四十四點が一等以下十五等まであつたが五等までは左の通り（鎭南浦）

一等四十四點上井 二等三十九點古川 三等三十八點淺野 四等三十七點森山 五等三十六點隅田

大賣出盛況

電展を機會に平壤商業會では記念事業の一つとして特別景品付大賣出しを二十五日から開始したが豫想外の賣行で毎日押すな押すなの盛況で早くも一等三等籤出し顧客を喜ばしてゐる二十八日までの當選者つぎの如し（平壤）

▲一等賑町萬福號松本フサ ▲三等賑町萬福號萬遊 ▲三等橋口町金俊錫 ▲四等南山町源英夫外四名 ▲五等十八名

掏摸と格闘

廿八日午後九時頃平壤府龍興里交番所前巡査が警戒中一老婆のガマ口を掏摸取つた鮮人を取押へ本署に連行中隙を見て逃走を企て同巡査はこれを追跡し大同江岸でやつとおひつき大格闘の末漸く捕へ取調べた處同人は黃海道谷山郡桃花面山陽里生れ住所不定前科二犯張宗鎭（二八）と云ひ四月九日開城刑務所を出たばかりのしたゝか者であり餘罪多數ある見込み（平壤）

罵倒されて 妻を殺す 歸宅した處を捕はる

平南江西郡星瑞面星五里六六六金炳一（三七）が去る十八日午後八時頃妻金碧寶（二七）を薪割庖丁で叩き殺し逃走してゐたが二十六日午後何くはぬ顔して歸宅した處を取押へた取調べの結果同夜子供があまりに泣くので被害者に乳を與へよと命じた處こんなに貧乏してゐては乳も出ないとけんつくをくはせたので逆上のあまり庖丁を取るなり一突きに腹を刺し逃げ隱れるのを見て夢我夢中で山林中に逃げ込んでゐたものであると（平壤）

京日アルコウ會の 平。壤。訪。問
到る處て大歡迎

本社主催の京日アルコウ會平壤訪問團一行百余名は豫定の如く二十九日午前六時着列車で平壤に到着驛頭には府廳、道廳官民、協賛會各新聞社および訪問團の知人本社支局員等多數の出迎へを受けプラットホームを出て大和町大同館支店に入り朝食をなし少憩の上本社旗を先頭に午前八時半蜿々行列を整へて鐵道ホテルに向ひ同所・社を經て大同館に向ひ大同館に、つかへし飛行隊差廻しの自動車に、よつて飛行隊に向ひ飛行機に關するあらゆる說明をきゝ正午再び飛行隊の厚意による自動車で牡丹臺に行きこゝにて松井府尹よりの歡迎の挨拶あり錢塔の饗應を受け平壤紳士、の野遊會に臨み內鮮美妓の手踊りや[illegible]、[illegible]探しに一同興がり[illegible]の牡丹臺に春の氣分を思ふ存分味はひ山を下つて電展會場を觀察し第三第二第一會場の觀察をへた頃より驟雨沛然としていたり子供の國…鐵道館等の觀察をなす能はず瑞氣山上の本社無料休憩所內に雨をさけ午後五時頃雨の小降りを待つて大同館支店に引あげ夕食をとり雨晴れを待つて各人自由行動をとり午後十一時三十分平壤驛に集合行列午前零時二十二分發列車で歸城した（平壤）

本社主催の京日アルコウ會平壤訪問に際し平壤飛行隊、電興會社、平南日日平壤新聞社、平壤府廳、電展協賛會、吉村本紙販賣店主其他官民各方面よりの厚意により多人數にも拘らず完全に充分平壤見學の目的を達し得た事を多謝する。

咸鏡南道

獻穀田地鎭祭

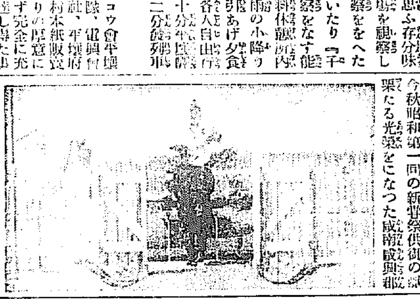

今秋昭和第一回の新嘗祭供御の獻穀たる光榮をになつた咸南咸興郡州北面富民里同面長金昌錫の獻穀田地鎭祭は道郡幹部附近普通學校生徒等列席廿八日嚴かに執行された（寫眞は地鎭祭）

米の群山へ
大雅里の貯水池から 不二干拓事業を見る

全鮮の春ところどころ(十) 寺田生

飛行旅行のわれらに與へられた金剛山探勝日程は僅かに一日である九龍淵や上八潭は見たが、外金剛の雄たる萬物相が見殘してある。『萬物相を見ざれば金剛を語るなかれ』と金剛山の話題には聞いてあるといふ。案內役の德田さんも大熊さんも頻にすゝめられたが、遺憾ながらわれらはそれに應ずることが出來ず、翌朝は未練を殘して湖南の旅へと馬首をめぐらしたのである。◇

溫井里から冠山へ、冠山から京城へ、京城から群山へと、息つく間もなく車中二泊の旅がつゞいた。湖南行きの眼目は臨益、益沃兩水利組合および不二興業干拓地、米の群山を一氣に見學しやうといふのである。十八日の早朝裡里の隣驛黃登に下車。驛には益沃水利組合の中村理事はじめ、數氏が出迎へて居た。朝の冷氣肌にしむ驛前の高臺に上つて臨益貯水池を見せて貰ふ。◇

この貯水池では鯉が名物だと聞かつて總督府大官連が舟遊を試み鯉の味噌汁を賞讃されたとは組合の自慢話。それから鯉が多いので目下推獎方法の研究中だとある。驛前の事務所で組合自慢の鯉の味噌汁で朝飯の御馳走になる。成る程自慢のものだけに美味である。說明も聞き、鯉も終つたので午前八時に同出發、十二里の道を自動車で益沃水利大雅里の貯水池へとカツ飛ばす。二時間あまりといふものを砂利の惡路に搖まされ、貯水池附近では自動車は池に到着。◇

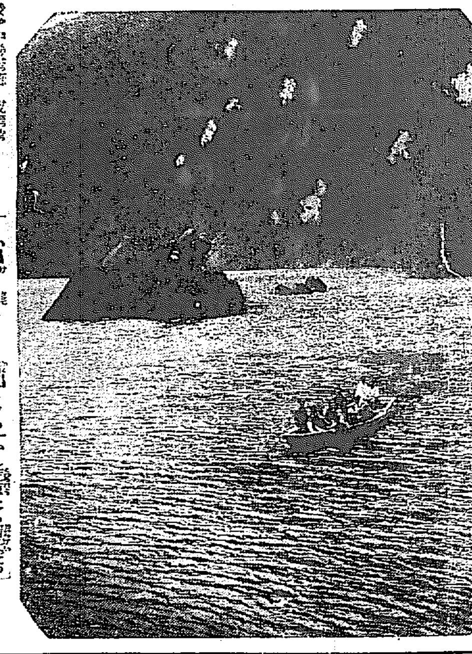

九千五百町歩を灌す大貯水池の說明は稍くとして、アーチ形堰堤から、さん〳〵として落下する溢水は小ナイヤガラともいふべく、確味萬點である。山つゞき、奕き名も知らぬ小鳥が囀づる。峽谷の春は靜で睡氣を誘ふほどの閑寂さである。扁舟を浮かべ、池水を遊覽すること少時。直ちに群山府外の臨非干拓地、不二干拓地へと十數里の道を自動車で急ぐ。◇

群山へついたのが午後四時過ぎ、息つく間もなく干拓地へと向ふ。水利王藤井寛太郎氏經營の干拓事業地二千五百町歩、一週すれば六里あまり、その中には三百余町歩の大貯水池もあり、大した事業だとは素人目にも判る。移民の部落はすべて縣名をとつて村名としてある。既々たる文化村から夕餉の炊煙があがつて居る。平和な、しかし莊嚴たる情景だ。◇

米の群山へ舞ひ戾つたのは午後八時頃、夕闇の港は檣の燈さへの裡に眠り、高臺のあちこちに櫻の花が雲のやうに白々と浮いてゐた。（寫眞は大雅里貯水池）

咸南道巡禮
豐山から（一）
咸興支局 一記者

◇……廿四日北青發、豐山に向ふ。咸南一と稱せらるゝ厚峙嶺、禿撥嶺の如く幾回轉していよ〳〵頂上につく。雪解けの厚峙嶺道路は毎年四千四百五尺の險難を道路は長蛇の如く幾回轉していよ〳〵頂上につく。國境地方出入の旅行者をなやまし道當局としても一つの頭痛の種である。

◇……途中はツルチック名產地であり有名な燕麥產地で燕麥は昨年陸軍倉庫へ入れた分だけでも約十萬圓に上つてゐるといふ。多の豐山は知らずこれからの豐山は春夏秋一時に來る歡天地、住民はエンバクに馬鈴薯が常食であるが割合に裕福で平地帶の樣に貧民を見ぬ

◇……郡治の地豐山邑は郡廳、警察、學校面事務所、病院出張所等邑の東側に整列して建つてゐる。二十五日郡廳を訪へば吉の村郡守今日は記念植樹を行ふといふので各官廳の長並に有志全部裏山に集まり盛んにやつてゐる。土地の有志官民の融合がよく出來てゐる事を證明してよからう

市民大會延期

三十日開催のことに決定して居た大興電氣咸興支店買收期成市民大會は準備の都合により當分延期の事になつた（咸興）

江原道

平康消防組出初式

平康消防組は去る廿七日午後一時より警察署構內において發會式を擧行した七十名の組員威儀を正して整列矢嶋平康署長、鐵原郡守、來賓として平康郡守、地方有力者等多數臨席し盛大なる出初式を行ひ終つて署長の懇切なる訓話の後放水演習を行ひ、消防組頭の說明の下に職を施した（鐵原）

忠清南道

福岡縣人會 二日大田座で 家族慰安會

大田地方在住福岡縣人はその數實に六百名に達し相互の親睦を計るは勿論常に團結を計り每年櫻の好期を選び定期總會を開催し彼の故鄉やお國なまりに素晴らしい盛況を呈するが本年は聊か趣向をかへ總會を兼ねて家族慰安會を五月二日午後三時より大田座にて開催する事になり委員は多忙を極めて居るが余興として目下巡演中の名聲嘖々たる福岡出身の筑前琵琶小松一行を招聘し床の落ちるほど賑ふといへば定めし多數の出席があらうと豫想される（大田）

地方人事

▲柳原茂氏（檢事）公州法院から晋州支廳上席檢事に榮轉廿九日午前十一時出發赴任 ▲永田顯士氏（判事）公州から大邱覆審法院へ榮轉、五月五日頃出發赴任

法人登記公告 [illegible] 裡里出張所

法人登記公告 [illegible] 全州地方法院

法人登記公告 [illegible] 舒川出張所

商業登記公告 [illegible] 右昭和弐年四月弐拾七日登記 全州地方法院裡里出張所

法人登記公告 [illegible] 南原支廳

法人登記公告 [illegible] 右昭和弐年四月弐拾六日登記 全州地方法院

商業及法人登記公告 [illegible] 右昭和弐年四月弐拾七日登記 全州地方法院

法人登記公告 [illegible] 右昭和弐年四月弐拾六日登記 京城地方法院利川出張所

法人登記公告 [illegible] 抱川出張所

法人登記公告 [illegible] 長湍出張所

法人登記公告 [illegible] 水原支廳

法人登記公告 [illegible] 延安出張所

法人登記公告 [illegible] 伊川出張所

法人登記公告 [illegible] 永柔出張所

商業及法人登記公告 [illegible] 右昭和弐年四月弐拾七日登記 京城地方法院安城出張所

法人登記公告 [illegible] 茂朱出張所

法人登記公告 [illegible] 鎭南浦支廳

法人登記公告 [illegible] 陽德出張所

法人登記公告 [illegible] 中和出張所

法人登記公告 [illegible] 鎭南浦支廳

法人登記公告 [illegible] 成川出張所

色白くなる 色黑き方赤き方アレ性ニキビソバカス日にやけた御方は三錢切手封入御手紙下さい色白く美しくなる良藥を封書にて御知らせ致します 東京本郷二丁目六番地 久保せき子

工事請負入札 一、安州郵便局新築工事 一、茂山郵便局新築工事 一、城津郵便局新築工事 昭和二年五月二十日本府遞信局 遞信局

京日案內

貰子 女兒生後一年以上三歲迄健康なる子を至急貰ひ受けたし

熊本 京城本町

淋病

募集

煎餅

債券

求妻

見舞

花月 食堂の花見辨當を調進

すし 花見辨當新調 松のすし

花見

縄叺

月極

古本

公債

ほね つぎ

洋服

恩給

恩給

ラヂオ

恩給

ラヂオ 良い品を安く差し上げます 京城明治町交番前

慶尚北道

メートル展 開會式擧行

慶北道主催の生活改善メートル展は廿九日午前十一時道廳會議室で開會式をあげた須藤知事式辭、池田施政局長祝辭、朝鮮度量衡協會長祝辭、上内大邱府尹祝辭あり引續き立食宴に入り來賓の挨拶、池田施政局長、武尾辯護士會長の所感演說で大いにメートルをあげ加藤一郎氏發聲でメートルの歌を合唱し讃歌われるやうな歡笑裡に散會した（大邱）

經過報告會

川口浦項漁業組合理事、浦項鑛田…へ去る四月廿二日浦項より御歸還日郡守下村面長竈島漁業組合長中谷、村尾面議員一行五名は上道し當局者に種々陳情したがこれが報告會を四月廿八日午前十時より浦項小學校において開催、おもなる官民を集め下村面長中谷商工會長より詳細なる報告をなしたが種々質問が出て正午散會した（大邱）

金泉陸上大競技　七哩マラソン　一着白圭福君

金泉青年團主催の第五回春季陸上競技大會は廿九日の佳節をトし金泉河原で開催、當日の呼び物たる七マイルマラソン競爭で第一着の榮冠をかち得たのは大邱白圭福で小學校生徒競技は金泉小學校が斷然一等を占めた觀衆は山をなし近來稀有の盛況であつた（金泉）

蓋を開けた大邱のメートル展覽會

浦項野球協會發會式

浦項では從來同好者により浦項野球チームが作られ昨年一歩を進め浦項野球協會の設立を見過般釜山に初めて遠征試合に大勝して歸つたので以來野球界は驚異に進みつゝあつたが協會とは名のみで會則もなく會員も判然として居なかつたが今春昭和の新政に當たつて會員諸氏の蹶起となり浦項官民有志の後援を得て改めて浦項野球協會として名實共に備はつたものが出來あがつたので四月廿九日昭和節の天長の佳節をトし頗る官民有志を招待し午前十一時より浦項南濱運動場において盛大に發會式を兼ね野球試合をした（浦項）

浦項視察

島根縣官國鮮視察團一行中十名は四月二十八日大邱より自動車にて午後六時浦項着迎日郡廳前にておもなる官民有志の出迎へを受け市中を視察後本旅館に投宿午後七時より料亭寿樂における歡迎會に臨み主客十二分の歡をつくし午後十時散會した

鍼醫者人を殺す　心臟を突刺し

釜山府大新町一五〇七朴日玄は廿五日午前十一時半頃要の月謝（二七）と口論の末強か要を毆打したところ、急所にあたつて悶ち氣絶したので大いに驚き中島町二丁目五五番地無免許鍼灸醫師、李鐵線（三七）の鍼診を求めたるに李は何と思つたか月要の胸部深く鍼をうつた爲に心臟につきさゝり即死した、李は目下本署に留置の上醫師法違反および過失致死罪で取調べ中

慶尚南道

五割引デー　廿六日に決定

モスリンの時節到來したので釜山吳服商組合では去る廿三日から五日間大賣出しをしたが廿八日正午組合幹部は釜山驛に出頭、新聞記者立會ひの上驛長の手で抽籤をなした結果五割デーは廿六日に決定したので同日モスリンを買つたものには五割引の價格だけ現金拂戻しをするはずである（釜山）

國境の天長節　謹愼の裡に祝意を表す

【安東縣電話】昭和第一回の天長節は諒闇中の事とて國境安東縣市では一般が休業して祝意を表するだけにとゞめ拜賀式を取止めた即ち各官衙學校は勿論銀行會社も同樣で單に各戶に國旗（弔旗）を掲げただけであるが終日和とて綻び掛けた鎭江山公園に觀櫻旨を聞く者散策する者多數ありこの方面は相當の賑ひを呈した

關慶に懲役一年

釜山府草梁町二丁目關慶（二三）にかゝる文書僞造有價證券僞造行使詐欺被告事件は先に釜山地方法院において懲役一年を求刑されてゐたが廿八日前求刑通りのいひ渡しがあつた（釜山）

京畿道

クレーン廻着の祝宴

仁川築港擴張期成會では廿九日午後六時から篠田府尹、新田稅關長以下稅關幹部、新聞記者等を月尾島潮湯に招待し卅屯クレーン廻着の祝宴を催したが席上河野竹之助氏の挨拶、新田稅關長の謝辭があり十時頃散會した稅關長は語る

今回卅屯クレーンの廻着を見たのは誠に同慶に堪えない、これ全く官民一致の賜、殊に新聞の力に待つところが多い、仁川のドックは現在四千五百屯級の汽船三隻を橫著けにし得る能力しかなく稅關としても執務上少からぬ支障を感じてゐる、又實際にかてドックの擴張は焦眉の問題であるがこのドックは大部分京城が利用してゐるのであるから今後は京城の人々を動かし京城側と相提携し一日も早く擴張計畫を實現せしめたいものである

水原の自轉車競走　未曾有の盛況

水原輪業會主催の自轉車大競走は既報の如く天長節をトして二十九日午前九時より城内青年會トラックにおいて打ち上ぐる花火を合圖に開催した、昨夜來氣づかはれた天候も全く晴れて競走日和の静かな光りを浴びて濁をまいた數萬の觀衆は押すな〳〵の大盛況でさすがに廣き附近の山のうねりは人の波と化した、正門を入れば會場の設備萬端手落ちなく施されて定刻競技の幕を開けるや熱狂したる觀衆に水原の天地も搖らぐ歡聲を呈し水原市中は大賑ひであつた當日は京城の各同業者より多數の選手を派しその他元山、平康方面よりも參加選手あつて未曾有の盛況であつたが余興としてオートバイ競走並に小供三輪車競走等は一層興味を添たが午後五時半頃無事終了した（水原）

賑つた月尾島

廿九日の月尾島は名殘の春を惜む人々で、ゴツタ返すやうな賑ひであつた、この日てりもせず降りもせず花見にけあつらへ向きの頗くもり、同業朝鮮毎日社の觀櫻大會や鑛物販賣所、金物商組合、朝日釀造、雜貨商組合等の花見會が此處彼處で開かれ京城方面からも郁文堂新聞舖や三中井吳服店の連中

海港青年團發會式を擧行

仁川海岸町、港町の有志は今回海港青年團を設立し一日午前十一時から穀物協會樓上において發會式を擧行することになつた、團員は四十余名、團長は發會式の席上で公選するはず

が大擧して押寄せ花吹雪を浴びながら飲めや唄への大騒ぎ、全島は終日春らしくどよめき渡つた、この日の人出は數萬を算したらしく自動車はどれもこれも人の鈴生り、遊園會社の潮湯も大繁昌であつた（寫眞は婦人團のお花見）

金谷軍司令官　仁川を視察

金谷軍司令官は二日午前九時十九分上仁川驛着直に陸軍墓地をとむらひ、憲兵分駐所、ドック、府廳西公園等を訪問した上正午頃月尾島に至り潮湯氣分を味ひ午後二時十五分仁川驛發歸任の豫定

滿洲

惡局長檢擧

鳳凰城第五區禁煙局長騎兵中佐蕭振濤（三七）は阿片吸煙の嫌疑者といふ口實に可成り良民を苦しめてゐたが支那官憲は彼が軍籍にあるのでその權勢に恐れ手を出さずにゐる有樣、されば益々魔手を伸し惡事の限りを盡くし遂に滿鐵附屬地にまでおよぼしこの程草河口附屬地内に婦人許氏（二〇）が買物のため附屬地外に赴いた處を無法に逮捕し更に家宅搜査までなしあまつさへその際百八十元を窃取した事實あり安東縣鳳凰城出張所長佐藤警部補はかくと聞き内査の上同人を檢擧廿八日安東署に連行した、附近一帶の支那人は被害者とあるなしに拘らず日本官憲がこのパチルス視された禁煙局長の罪狀を糾彈した事に感謝してゐる（安東縣）

盆栽と印畫展覽會

安東倶樂部で廿九、卅兩日盆栽と印畫の展覽會を催したが右は全國各地より集つたもので相當見るべきものあり頗る盛況を呈した（安東縣）

三氏慰勞會

本願寺で安東を救ふた武村茂、大津讓、荒川六平三氏の内武村荒川兩氏は一足おくれて卅日歸安したがこれで三氏が頭を揃へたので商業會議所と木商組合が主催となり二日午後六時から料亭スミレで慰勞宴を催すこととなつた、何しろ安東の今日在らしめたのは三氏の狙撃の賜と申込者は頗る多い（安東縣）

安東商議打合

安東商業會議所は三十日、常議員會を開催し全鮮商議聯合會開催期日について打合せする處あつた（安東縣）

咸鏡北道

清津在軍總會

在鄉軍人會清津分會は春期總會を五月八日の第二日曜と決定した場所は高秣山、本年は恒例の射擊を取りやめ、左の順序にて總會行事を終ることゝした

動語捧讀、來賓講演、會員所感演說、會食

なほ當日は役員の改選、名譽會員の推薦等をも行ふが、會長には聯隊本部本田太郎氏（後備一等主計正）が重任を見るであらう（清津）

東亞博覽會

本社視察團出發

幾多の希望と使命をもつて……けふ第一班南行す

本社はすでに發表した福岡市主催の東亞勸業博覽會に視察團を送り我朝鮮と密接な關係にある北九州の產業、交通產業の觀察を兼ね兩地の間に新しい連鎖の一片をつくらんと最も意義ある第一團がいよ〳〵一日出發することゝなつた福岡市ではこの一行に對して多大の好意を表せられ本社が準備のため先發した準備員に對し非常な便利と好宜をいたされなほ東亞勸業博會および久留米では、非常に喜んで迎へて居ることゝなつてゐる、

薫る櫻葉

東洋一を誇る　……東亞博の内容……

葉櫻薫る舞鶴城趾に總額百萬圓を投じて廣大な會場十萬坪に結構の雄大、建築意匠の更新、出品の豐富な點において非常な好評と讃辭を博してをり、主催者側では從來この種計畫中で東洋一だと誇つてゐる、朝鮮總督府はじめ我朝鮮關係者の出品物も多數あるので、これ等の出品が内地殊に經濟關係の密接な北九州の地にどんなにみられ、如何に歡迎されつゝあるかは一度は親く觀察して置く必要がある、東亞博が全國的出品物と目されてゐる出品物の內容のおもなるものは我朝鮮館をはじめとして本館、機械館、林業、農水產館、美術館、電氣館、教育館、外國館の外、滿蒙館、臺灣館等各植民地協贊會の特設館や、福岡市協贊會主催の演藝館、子供の國其他衞生展覽會、先哲遺物展覽…等になつた

これ等を見て廻るだけでもザット一里余にわたつてゐるが福岡城外の大濠の大部分を埋立て其部には櫻島、松島と大小三つ島々を橋で通ね濠内にいろ〳〵の設備を加へ會場の諸建築物と相對せしめたことは、このさゞなみ静かな池水をいかすに充分である、今や人氣は頂點に達してゐる

大人氣の朝鮮食堂　好評を博す

朝鮮米宣傳のために設けた食堂は朝鮮米としかして朝鮮キミチと魚の肉物しを身で特に廉價にして三十錢の辨當を賣出したところ非常にうけてこゝばかりはブツ通しの大人氣で昨今ではいつも百人位のお客が並んで一日收容人員は二千余名に達してゐる、朝鮮食堂もこれまで數度の經驗で今度は見事に成功し朝鮮米宣傳が好評を博してゐる

人口と食糧問題　渥美義胤

人口論を發表して當時

百年前トウマスマルサスが人口論を公にするまでは各國共この問題についてあまり考へてゐなかつたやうで人類は自然に增殖すべきものとし食糧との關係などについて研究したことや心配したことがなかつたやうであつた。然るにマルサスが人口論を發表して當時の夢をさましてから各國は俄にこの問題と植民政策との關係を考究するやうになつて段々興味を出して來たのである。日本においても近年この問題が漸く朝野の間にやかましくなつて來たのも當然である、最近においては、一段と眞面目に研究し出して來た。即ち本年四月十日東京で人口食糧問題調査會…

進路を誤らしめざるやうにして貰ひたいものである。

世界の面積は約五千三百萬方マイルで內有色人種の棲息地は三千三百萬方マイル、白人の棲息地は二千萬方マイルである、然れども白人の支配面積は四千七百萬方マイル、有色人種の支配面積は僅に六百萬方マイルに過ぎず、しかして世界の國數は六十二その人口は十七億二千萬人であつて、内白人は五億六千萬人（歐洲に四億五千萬人その他一億一千萬人）有色人種は十一億六千萬人で內獨立國內に住するもの五億七千萬人白人の支配下にあるもの五億九千萬人で即ち有色人種の大半は自國をさむるの力なく白人の頤使に甘んじ服從せるの徒である、尤も右の獨立國として擧げたものゝ內でもほんの名ばかりの獨立國もある。有色人種中眞の獨立國は我日本帝國のみといつても過言でない、日本帝國の實務や責かつ大なるものがある。さて列國中人口の最も多いものを擧げて見れば隣國支那で支那の人口は三億七千萬人これに次ぐはロシヤの一億三千萬人で世界…

何首相が決定したことは遲蒔ながら邦家の爲慶賀すべきことであるが、從來の何々會、何々調査會のやうに看板だけ大きく喧かましくて容易に實現化しないものが多い此人口食糧問題は余の問題と違ひ帝國の死活問題ともいふべき重かつ大なる問題であるから政府も委員諸氏も躍起一番充分の努力を拂つてその根本的對策を研究調査し不動の國策を確立して予々瑣々をして

合衆國の一億五百萬人は第三位である左にこれを揭げて見やう

支那	三七七、六七三、〇〇〇
ロシア	一三三、九七三、〇〇〇
北米	一〇五、七一〇、〇〇〇
獨逸	六二、五三九、〇〇〇
日本	五九、七三六、〇〇〇
英國	四二、七六九、〇〇〇
佛蘭西	三九、二〇九、〇〇〇
伊太利	三八、七一〇、〇〇〇
ブラジル	三〇、六五三、〇〇〇
波蘭	二七、一九二、〇〇〇
西班牙	二一、三八九、〇〇〇

以上は本國のみの人口であつてこれに植民地を加へるときは左の通りで英國が主位である

英國	四三九、三三六、〇〇〇
支那	三七七、六七三、〇〇〇
ロシア	一三三、九七三、〇〇〇
北米	一一七、七〇五、〇〇〇
佛蘭西	九二、〇一三、〇〇〇

日本	八三、四五六、〇〇〇
獨逸	六二、五三九、〇〇〇
和蘭	五六、三九八、〇〇〇
伊太利	四〇、四八二、〇〇〇
ブラジン	三〇、六三五、〇〇〇
波蘭	二七、一九二、〇〇〇
白耳義	二二、四七四、〇〇〇
西班牙	二二、一五九、〇〇〇

しかして各國の人口增加の趨勢を見るに何れも相當の增加を示しているがフランスおよび白耳義のみは漸次減少を來たしつゝある。特にフラスは甚だしい現象を現して居る、即ち紀元一千七百八十九年頃には二千六百萬の人口を有してフランスが歐洲に覇を唱らして居た强國であつたが、僅に百年もたたない間に第四位に下つた、一千八百年頃には一家の子供は平均四人半であつたが段々減少して一千九百二十四年には一人七分となつたといはれてゐるに徵しても頗かゝる然らばなぜ佛國の人口がかくの如く各國に比し異例な減少を示すか或る大家の調査によるとその原因として（一）結核（二）アルコール中毒（三）徽毒（四）不姙症等を重なる原因として擧げてゐるがなかんづく徽毒とアルコール中毒とをおもなるものと數へてゐる。我內地の過去五年間における一ケ年平均人口增加の割合は人口一千人につき十三人五分で列國最近の人口增加の割合はデンマークの十八人五分（千人につき）オランダの十五人六分、北米合衆國の十五人三分その次ぎは日本であつてその他の國もそれ〴〵增加してゐるが前記のやうに佛國、ベルギーのみは減少しつゝある。日本の人口は世界人口の約三分の一で面積はその二百何十分の一であるから直に人口密度の濃厚なるを知るに難くない、我內地の人口密度は一方里當り二千四百十七人で列國の人口密度に比較するとベルギーの三千七百八十二人オランダの三千二百四十八人イギリス（アイルランドを除き）の二千八百七十人は何れも我國より高いがその他は何れも我國より低い左にこれを擧げて見やう

（殖民地を除く）

英吉利	二、八七〇
和蘭	三、二四八
白耳義	三、七八二
日本	二、四一七
獨逸	一、九二五
伊太利	一、九四四
チエックスロヴアキヤ	一、四九四
瑞西	一、四二九
洪牙利	一、三二五
墺地利	一、二〇三
丁抹	一、一四二
佛蘭西	一、〇九八
波蘭	一、〇八〇
瑞典	二二〇
北米合衆國	二二二
墨西哥	一一二
ロシヤ	一二九
伯剌西爾	九九
亞爾然丁	五六
加奈陀	四五
濠洲聯邦	二五
	二一

支那人夫……　京城　三木青城

花吝のそれなり逗留續けゐし
茶摘笠姉に預けて戻りけり
茶摘荻抱え出て來し尼女かな
彼衣女の徑そらし立つ迪翅哉
轉りや飯炊いて居る支那人夫

洗つて良くなる……久留米絣が流行る

洗濯毎に純あいの色香を増し　經濟價値と使用價値を兼備して

値頃でよく賣れる

久留米絣が近來再び盛んに流行して來た……安くて丈夫で洗ふ度に非常に引立つて行くといふのが

久留米絣の特徴であり、

青年用殊に學生の服裝としては最も適してゐる理由である。本場久留米絣となると仲々面倒な檢査とを受けて京城あたりに運入つて來る値段は五圓三十錢から十圓位までで下は學生向きから中流以上の家庭にも相當に歡迎され…

高尚なもの

まである織元の家庭は久留米市大牟田市外六郡の家庭の副業に織立を委託しその家庭から織上がつた反物は一反々々同業組合の設置する檢査所で鑑定を受け合格と不合格とに區別され合格品には規定の「久留米絣鑑定之證」を貼附して

各地市場

に送り出すので…

洗ふ度毎に、あいの色香を増すかといふと、全部が手織りであることゝ、染料が阿州（阿波）藍の純あいを使用し絣目を合すためにふりが使つてあるので洗ふたびにふのりが脱落して

純あいが

色艶を出しあいのかほりが高く出て來るので生地は大量生產でなく全部が手織で力强く糸が織込まれてあるから丈夫で經濟と實用とを兼ねたもので盛んに売れ行きを來たしてゐる…

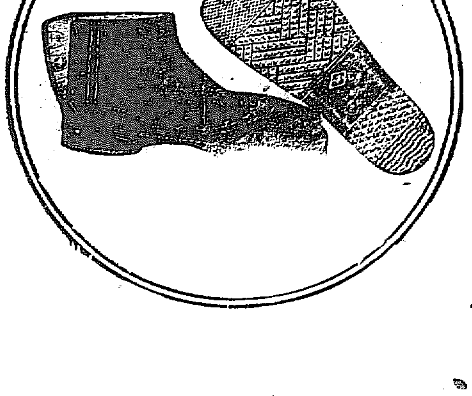

つちや地下たび

專賣特許

空に飛行機
地に
つちや地下足袋

現代科學の產んだ
二大驚異！

强くて……安くて
便利で……履よい

六十年の光榮ある歷史と信用の最高峯に立つ
足袋唯一の專賣特許品
一足の地下足袋が保有する工業權實に七種

本品ノ有スル七大工業權

特許	第六七七三一號
實用新案	第九二〇〇五號
同	第一〇〇九八一號
同	第九九一三六號
同	第九八三九二號
意匠登錄	第二九四二號
登錄商標	第一八三三五一號

ロシア美術界現狀（一）
注目すべき革命後の變り方
新しい興味を惹く

ロシアの新らしい藝術が今度始めて日本へ紹介される事となり、近く東京、大阪、京都などで展覽會が開かれ、日本の美術界に新らしい興味を惹き起こす事になつた

ロシア革命後の更生美術が、外國に紹介されたのは昨年からの事で獨逸、ドイツ國境で何れも非常な成功を收めた處から見ると、今回日本での試みも美術界はかりでなく、一般の好評を博する事は期待されると思ふ。又革命ロシアの美術といふ名だけでも、從來の鑑賞とか趣味を離れて外に何か特殊のものを求めるといふ、觀者の欲求もおこるであらうし、藝術が時代に應じて變遷するものとすれば、革命ロシアの時代相と美術によつて觀察するといふ興味も起こるであらう。

今回ロシア美術展覽會を日本で開催するといふ事は、革命後の藝術の進歩を日本でデモンストレートしたいといふ目的もあらうが、ロシア政府や今度の事に肝入りとなつた文化聯絡協會は、藝術によつて日露の諒解に資したいといふ希望で大いに努力してゐる譯である。從つてこの次ぎには是非日本の美術展覽會をロシアで開催して貰ひたいとの意向を洩らしてゐるが、今度日本へ行く美術家代表は日本に滯在中、日本藝術の人々と意見を交換して是非決定して置きたいといつてゐる。こんな理由から勞農政府當局も大いに乘氣となり、可なり巨額の費用を支出する事となり、田中大使もその意義を認めて比較的早くすらすらと事が運んだ譯で、極東く寒の日本を勞農美術が訪れる事になつたのは喜ぶべき事である。

展覽會へ出品される繪畫は油繪、水彩畫、版畫、デッサン等數十餘點四百點で現代藝壇の各流派の代表的畫家の作品を網羅し、革命以後の作品ばかりである。從つて革命後の藝壇の趨勢、特徴とか、流派運動、傾向等は一目瞭然する譯である。唯一言にして現代藝壇の趨勢をいへば勞農ロシアにおいては藝術にその時代相が濃厚に強く影響してゐる。革命後藝術の方面における新勢、藝界も直に古いものに對する破壞運動が猛烈に行はれて何か新らしいものを求めんとする氣分が起り、それが明瞭に現れ、ロシアが共產主義によつて堅められ統一された世相に應じて、藝界の運動も傾向も流派も略統一されるに至つた。勿論藝壇としては統一されてはゐないが、その點における共通點を多く持ち、一般に或はほゞ同樣の方向に進んでゐる事が、すべての方面に現れてゐる。又現在の美術界各團體も千九百二十二三年以來ロシアの政情、經濟狀態が安定に近づいた時分から組織されたものである。

ラヂオドラマ 隣人愛（二）

平井保興

山本（あくびをする）あゝあ。眠い。

山本眼をさます。

美紗子　あら、おめざめになつて。

山本　あゝ美紗ちやんか。水をくれないか。

美紗子　はい。あの桃さん。お冷やを持つて來て頂戴な（と山本のそばによつてゆく）どうなすつたの。山本さん……。

山本　すつかり醉つちやつた。

美紗子　いけないわね。そんなに醉つちやあ。

金桃花　はい。あのお冷や。

山本　あ、有難う。美紗ちやん。そんな處に立つてゐないで、まあお腰かけ。ね美紗ちやん……。

美紗子　醉つて……。

山本　ほら、内地に歸る話さあ。こないだの話はどうだい。

美紗子　……。

山本　え。どうなんだい……。

美紗子　あたし困つちまふわ。

山本　どうして……。厭なのか……。

美紗子　……。

山本　え。美紗ちやん……。僕は過去の事は後悔してゐる。實際僕は美紗ちやんに對してそれはすまないと思つてゐる。ね。こうして去年の秋こゝでめぐり合つたといふのも切れない緣のしるしだ。ね美紗さやん……。元通りに一しよになつて與れ美紗ちやんを救ふのは僕より外にないはずだ。そして一しよに内地に歸らうぢやないか。そして母親にその成人した姿を見せて御覽。どれ程喜ぶか知らないよ。

美紗子　出して頂戴！そんな、酷しい甘言をもつて、また、あたしを苦しめやうとするんですか。

山本　いや。美紗ちやん！。そ、それは――。

美紗子　（激しく）いえ。そうはいはせませんね。山本さん……。（涙ぐんでゆく）内地はおろか、朝鮮滿洲のはてまでも、一度誰が啼る女にしたのは、一體誰が、したんですか。もうそんな子供だましみたやうな話なんか、しないで頂戴。人をさんざんにもてあそんで子供まで生ませたあげく捨て逃げて行つた男が今更結婚もないじやありませんか！

山本　だからさ。僕はあやまる。幾らでもあやまる。

美紗子　いゝえ。いけません！。今更なんといつても駄目です。もう二度と再び、そういふ事をいはないで頂戴！。そして、もうコヽにはこの後絶對に來ないで頂戴！。

山本　そ、それは……。

美紗子　いゝえ。いけません！。この上もなほあたしを苦しめるんですか――あゝあのときあたしは、春日の洋三さんの愛を受け入れてゐれば、こんな女にはならなかつたんだわ。洋三さんはあゝして、無口でおとなしかつたわ。そしてあたしをあんなにまで愛してゐて下さつたんだわ。そして今だに私をさがしてゐるといふじやありませんか。あんなに純な愛をもつて、こんなにまでなつた私を。なほ愛してみて下さるのに、あなたは、まあ、なんて人なんでせう。まだあきたらず私を弄ばうとするんですか！。（泣く）

山本　美紗ちやんは誤解してゐる。僕は、僕は、そんなにまで惡人ぢあないつもりだ。どうかそんなに激さないで、氣を沈めて僕の話をきいてくれ。

美紗子　いゝえ。いくらなんといつても駄目です。歸つて下さい！。もう歸つて下さい！。

山本　（逃げに）美紗ちやん！。

美紗子　いゝえ。知りません！。早く歸つて下さい！。（激しくすゝり泣く）

山本　（やゝ落ちついて）これまでいつても駄目か。まあいゝや今夜に限つた事ぢやあないんだ。あゝ、おかげで酒の醉ひもさめた。どれ歸らうかしら……。

美紗子泣いてゐる。山本歸つてゆく。

次回文苑豫告

俳句　春雜　一人五句　高濱虚子先生選

締切　五月五日限

注意　用紙は半紙二つ折として半面に住所雅號姓名と五句並記、必ず選者のこと

會報　五人以上の會合、一人三句以上並記（總句同選）

元山俳句會（ヽ禾報）

糊張りて乾く匂ひや暖かし　蘇渓
蓬立つや畑に伏菜の暖かし　糸萩
鉢砂に風を絶しヒヤシンス　白風
暖かき夕べとなりぬ月の暈　芦雪
擴張げば足らはぬ心當座哉　深見
暖かや洗ひ並べし小猫　すゝゑ
麻雀の牌高鳴るヒヤシンス　蕣川
趙語ぎて前栽の苔洗ひけり　三星
擴擧ぐや水掩示を選署へし　五庵
擴張や床綴やかに吸かれ息　禾青
默す語に再び田螺動くらし　ヽ禾
暖や雀日永の戸樋鳴らし　帆影郎
暖爐のけし鏡に青きヒヤシンス　同

瑞興句會（白光報）

夕照りや花にあかるき丘の家　白光
花見跡落菜淋しと仕舞ひけり　蒼木
さんざめく花の山や雨返る　東天紅
雪洞の灯影に酔みし花見酒　篠川
土橋あるせゝらぎ川や春の草　徳女
重箱を代り持ちして花見哉　喜仙
花にさす門燈の灯や夜風吹く　映波
若草を踏みて三度の受驗哉　北可郎
春草の園に跣足の生徒哉　光三星
春草を輪形に食みし牧場牛　醉茶
春遲る芳草の野の靜寂かな　筑峰
寡座數は高勝れして春の草　沐生

しらき吟社（大邱）

折々や雛の瓔珞きらめける　喜一
足音に逃るゝ小魚や春の水　なる子
醉醒めて顏洗ひけり春の水　松堂
古雛淋しく祭る我家かな　未天
鳴目の雛を並べてありに鬼　聰水
春の水泡ち儘に流れけり　武津夫
山下りて春水に足洗ひけり　欧醉
振袖の雛の冠を直しけり　寂水
雛の客雛の如くに並びけり　寛水
友佃の衣ひたしあり春の水　聽水

金泉句會（汀幽報）

磐川のありたる房の闘鷄哉　如水
苗代や吹き寄せられし汽車の煤　南汀
遠ち方の苗代にある灯筋哉　三晴
苗代の水見に出たる月夜哉　碧松
庭桶子忘れマッチや夕闘鷄　瑞人
山つゝじ路の崩るゝ崖の土　翠里
岩を突く棹の撓みや花闘鷄　砂村
苗代に借りたる牛を洗ひけり　興雲
客ありて燈り移せば蹴けり　肥雨
讃徑ここに突き止まり若つゝじ　一枝
小雨降る苗田に水を引きけり　鶏骨
苗代や馬敵つけある小溝中　井稍
背戸開くや灯筋を浴ぶ苗代田　柊背

醉ほのか……▽

旅行中　龜山未刀

自動車や初かみなりの突堤へ
きこえ來し朝暮鐘や花の山
花を出し朱けの宮の柁かな
花びらや醉はのかなる額ぜに
假寢の櫻の下や酒草吸ふ
花びらをくわへ去りたる雀哉
過早く花見電車に乗りにけり
花吹雪く官舍の前の駐在所
花見茶屋を降りたる拼矢かな
春の夜の皷のそらごとに打興じ

新らしい出版物

窓圖案と其構造　永原與藏著

長方形圓丸窓、角窓から星形、櫻形、三角六角、丸窓、大阪圓窓、扇窓、松葉窓、竹窓、寺院窓等五十種、窓の圖案の高尚にして優雅なるものゝ殆と悉くを網羅してゐて說明親切、直に應用できるやう編纂されてある。初學の參考にも適する（二圓五十錢東京日本橋區檜物町鈴木書店發行）

伊藤公全集（第二卷）　小松綠著

第四議會において爲したる財政計畫反對の上奏案についての演說より旅順凱旋歡迎會席上での武裝の平和時代についての演說まで伊藤公の政治生活二十年間における演說中特に注意すべき八十餘回の長廣舌および學事に關する三十數回の卓說をあつめてゐる、就中朝鮮に關する多くの演說は特に吾人の目をひくものがある。公の面目躍如中に躍動。偉人の偉業をしのぶ好個の記念出版であらねばならぬ。全八百數十頁、（非賣品東京麻布區櫻田町伊藤公全集刊行會發行）

◇大日本畫家名鑑（昭和二年改正增補版）大正十五年帝展出品者と古名畫家干支便覽をも添へてゐる。東洋畫報一五の三（三十錢名古屋市中區南大津町二丁目東洋畫報社發行）

◇產業時代之朝鮮（柳川勉編）專ら產業事情を明かにして母國資本家の活用を促した書（五十錢京城貫金町五丁目朝鮮事情社發行）

◇海外（創刊號）支那の治外法權問題、外交の國論、日本工業の對外基礎、不甲斐なき諸國の現狀や支那時局の論詰と我對策（諸名士執筆）等を揭ぐ、主筆は神田正雄氏（四十錢東京市外落合町文化村其社）

◇改造（五月）海外より見たる邦人の長所、支那の動亂と米國、三國軍縮會議の正體、皇宮優遇論、秋水の遺した文書および創作篇その他附錄豪富（五十錢東京麹町區幸ビル其社）

◇朝鮮（四月）木開特渡について朝鮮醫藥史料、日鮮同源と對馬の蘇鐵、朝鮮綿布史、文藝等（二十錢朝鮮總督府發行京城旭町朝鮮印刷會社發賣）

◇朝鮮時論（四月）多產か鬪爭か痛ましき女工哀話、朝鮮女學生の眼に映じた社會と家庭の改善問題その他（五十錢京城平洞其社）

◇賭博（五月）內容豐富興味旺溢……二十錢京城旭町一丁目時論事務社▲段階（五月）文藝雜誌社：……二十錢京城古市町一二ノ二其社▲生光（四月）俳句雜誌……二十五錢東京牛込區市谷本村町其發行所▲俳三昧（三月）五十錢東京市外世田ケ谷町太子堂平民文學社▲浄瑠璃世界（二八四）三十錢京都鞍馬口千本東祭野南舟岡町其社▲大阪石濱商報（四月）年一圓五十錢大阪南區瓦屋町三番町其の社▲鮮友（四月）十錢京城若草町朝鮮文化傳道部▲金剛（四月）十錢京城若草町曹洞宗布教師會▲遞信（四月）三十五錢朝鮮總督府內朝鮮遞信協會雜誌（四月）三十錢京城總督府交通局內其協會▲商（四月）非賣品大阪北區宗是町大阪商船會社▲列車新聞（四月）二十五錢福岡市鷄津町其社▲印刷材料新報（四月）三十六錢大阪住吉區大王寺町其社

學藝界

◇早稻田校外教育部または有志の開設に係る講習會に講師を派して政治經濟法律文學宗教商業理工諸科の講演を爲す由。講師の出張費は直接同校外部へ照會のこと。

◇新譯英和辭典　東京日本橋區南茅場町大倉書店から新刊。

◇殉職した教壇の人々（田淵巖氏著）五月上旬大阪朝日新聞出版部から五月上旬刊行。

◇多田毅三氏（畫家）臥床中のところ輕快。

◇田中菊坡氏（俳人）朔日慶州に九日夜退城。馬山に歸つた。

◇江口帆影郎氏（同）五月上旬郷里よりの歸途入城、兩三日滯在の豫定。

現代日本文學全集
第二回募集につき

澎湃たる經濟界の混亂は、同時に『全集もの』出版の混亂と併せて民衆の最も心すべきことである。良禽は樹を選び、我民衆は堅實なる銀行を選ぶと同時に書籍選擇についても賢明でなければならない。我全集に收容されたる作品の總てが千古に傳はる藝術品であることは大衆の均しく承認するところである。昨年豫約締切後每月數萬の讀者が殺到して本全集の讀者たらんとするの事實は雄辯に本全集の價値を裏書するものだ。反面に輕易な、そして含蓄のない通俗ものは所謂一回きりで讀み棄てなければならぬ。加之、何等現代人の精神の糧になり得ぬのである。本全集は我社が涙の出るやうな苦鬪の結果出來したもので、内容の充實は壓倒的のものである。試に各書店に就て各全集發行後の成績を聞かれたならば本全集のみが追加豫約者殺到する事實を親しく目睹さるるであらう。本全集は讀者の負擔を輕減する爲め卅七卷としそして限りある頁數に全大作名篇を網羅せんため六號活字三段組の新編輯式を創めて採用したのである。尚本全集が物質的に犧牲多き大形菊判を選んだのは、一に内容を豐富充實せんが爲めである。量に於て、内容に於て、藝術的價値に於て、民衆にシックリする點に於て我社の全集は天下獨歩である。我社は本全集を永久的に價値づけるため内容と藝術的とを目標として邁進するものである。

巨篇大作新に追加燦然たる此偉容に見よ

改造社の『現代日本文學全集』が親み多くして情緒深く、我國民にピッタリする全集であることは第一回會員諸君も既に認めてゐます。然しながら本社の出版的良心は尚此上にも巨篇大作を加へて永遠不滅の權威たらんことを期する。即ち今回新たに本全集に增加せるは蘆花の『不如歸』武郎の『或女』鷗外の『即興詩人』樗牛の『瀧口入道』藤村の『春』直哉の『暗夜行路』獐の『多情佛心』秋江の『舞鶴心中』正雄の『破船』春夫の『田園の憂鬱』『都會の憂鬱』成吉の『犧牲』二葉亭の『血笑記』等の大作名篇等で之に依つて增加せる枚數は五千枚以上に達す。これ全く本社の超打算的壯擧である。（藤村氏の『春』は第一次豆卷へも何かの形式で配付します）本社の大決意で茲に内容は殆んど完璧のものとなり本全集は燦として一層の耀きを增した。尚此後續々と改革を斷行しつゝ進む。讀者は安心して下さい。本全集は『改造社』の名に於て決して無責任の事は出來得ぬのである。

書棚贈呈
第一回第二回の豫約會員へは全部書棚を贈呈す
締切五月卅一日　申込全國各地書店
内容見本進呈

申込豫約規定
（刊行期日）昭和二年六月第一卷を刊行し、第十三卷迄は每月一册。第十三卷より第三十六卷迄は每月二册づゝ刊行し、第三十七卷（最終）は昭和四年七月配本して完結す
（會費）全揃（三十七卷）三十四圓、特製一册に付四十錢增
（送料）並製一册に付十錢、特製一册に付十四錢、鮮臺滿各十錢增です

改造社
東京市麹町區内幸町幸ビル
振替東京八四〇二一番

清腦新劑
チエヤー
全國有名藥舗にあり
頭痛即効
頭腦明晰
精力絶倫
心地すなり
十年も若返えりし
靈藥頓服只一回で
年來渴仰の此の
之れ也！！
之れ也！
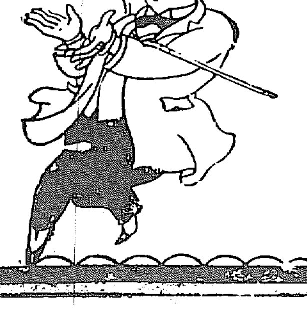
本舖　合資會社　松内楠陽堂　大連市

悲慘な生活に悶えてゐる朝鮮の小作人
總督府に陳情書續々來る
當局も改善に努力

朝鮮の小作慣行改善については既報の如く總督府においても考慮中であるが近來地方鮮人殊に南鮮方面にあつては全鮮中最も小作問題のやかましい地方だけあつて可憐な農民は總督府に小作改善を陳情するもの多く殖産局ではこれ等を一々翻譯して同總督に附し將來對策の參考に資してゐるが中には堂々と上奏文と題して陳情するものもあり悲慘な消息を現出してゐる、しかしこれ等陳情の要旨は何れも申合せた如く地主階級の横暴を痛嘆し、地主の年々

富裕に

趣くに從つて小作人は年々やせ衰へる狀態にあり殊に小作米の取立は年々增大苛酷を極め全收穫の七、八割は地主に奪略されこのまゝ放置するにおいては小作人の大部分は餓死するの餘儀なきに至り由々敷重大問題であらうと誇大な陳述をなし御得意の悲愴慨嘆の文字を連ねて衷情を吐露してゐるが中には土地國有論を述べ東拓、殖銀、金融組合をして全土地を買收せしめその三分の二は現在の

小作人

に與へ殘りの三分の一を國家が管理することにすれば小作人の利益のみならず國家の富も增大するであらうと、とんでもない共産主義を說くものもあつてこれ等は文句はそれ／＼異つてゐるもの、小作人の窮狀を述べて地主階級の横暴を見明する點においては何れも一致し言々句々悲慘なるドン底にあえぐ小作農民の血と汗でつゞつてゐるこ等の陳情書は續々殺到することは出來ないので總督府においても朝鮮の小作慣行については十分調査をなし弊風の除去に努め小作問題を未然に防止する方針である

李王殿下 離宮御伺候
妃殿下御同伴

【東京電話】李王同妃兩殿下にはお揃にて卅日午前十時半宮中に御參內職員に御拜謁の後大[illegible]にて皇太后陛下に御對面御歸京の御挨拶あり御退下一度御邸に御歸の後、午後一時赤坂離宮に御伺候御座所にて天皇皇后兩陛下に御對面御機嫌御伺同二時過ぎ御退出遊ばされた

不正入學者は全部退校させる
替り玉は次點者が入學
試驗問題漏洩事件

【東京電話】大阪における高等學校入學試驗問題漏洩事件の眞相は漸く判明したが取調べ進行につれ不正入學者の氏名も明かとなるであらうが文部省では卅日協議の結果判明した不正入學者は退校せしめて入學試驗次點者を入學せしむることに決定したなほこの種事件を避けるため來年からは問題配布方法につき慎重考慮を拂ふことを決する處あつた

保釋された元水上署長一味
火藥密輸事件の豫審終り
一味數名と共に

【釜山特電】[illegible]の火藥を密込んで社會の耳目を聳動かした火藥密輸事件の取調べは一時迷宮に入つたと傳へられてゐたが先月二名の證據者を逮捕して以來俄然急轉し廿七日朝に至り本事件の張本人大塚の懐刀大北耕その他を未決監より保釋したが翌二十八日午後零時半には前釜山水上署長玉川讓吉、相內重次郎、米原齊の三名に對し釜山に居住するとの條件の下に保釋出獄を許可した、右は去年六月入獄して以來、約一年振りで娑婆の風に吹かれ何れも以前より肥滿した健康さうな顔付きで辯護士や家族の者等にさびしく迎へられてそれ／＼自宅にくつろいだが張本人大塚白衛門、田所他一郎、佐藤榮吉等は多分豫審終結まで保釋にはなるまいと

臨時休館 總督府圖書館
鮮展のため

京城南大門通り朝鮮總督府圖書館は同館を第六回朝鮮美術展覽會館に充つる爲五月一日より六月廿一日まで五十二日間臨時休館すると

獵期終る
狩獵免狀の返付

四月三十日限りを以て本期狩獵期間も終了するを以てこれと同時に乙種狩獵免狀は向ふ三十日間以內に所轄警察署長あて直接又は郵送を以て返納すべく猶此際住所變更ある者は直に各所管轄內警察署長あて住所變更屆を差出されたしと

老婆の怪死
強盜の所爲か
死體は解剖

【平壤特電】平壤府泉町六九業飴商島田萬次郎內緣の妻木村コト（六〇）が廿九日夜九時歸宅すると間もなく異様のうめき聲を揚げてゐたがその後何の音もないので附近の者が卅日朝不審に思ひ調べてみると自宅四疊半のオンドルにあお向けに死亡してゐるのを發見、屆出でにより平壤署より下村警部補以下多數現場に至り死體檢死をしたが死因判明せず死體は平南道立醫院に運び解剖に附することになつた同人は五十歳前後まで妓生をしたこともあり最近は小金を貯めてゐたところから見て自殺らしく或は小金をためてゐたところから他殺ではないかとも云はれてゐる

ミ河の氾濫

【ニウオルレアンス總電】ミシシッピー河は氾濫し落地を去る四マイルの堤防決潰附近農地は全滅となつた、住民は逸早く避難し人畜に損害はないが作物の被害は目下の處二億五千萬ドルに達する見込である。

松岡副社長夫人の選手招待

松岡本社副社長夫人は二十九日全鮮女子庭球大會において本年度の選手權を獲得したダブルス勝者梨花女子高普の高鳳林、李寶貝シングル勝者元山高女原喜代子および同校選手の池田愛子、中島鹽子の諸孃を廿日正午朝鮮ホテルに招待、慰安をかね午餐を催し女子スポーツに關する歡談を交すところがあつた。

劍劇の眞劍味
淺草で鍛えあげた
遠山は柔道三段の猛者
今夜から京劇で

淺草公園の人氣者で邁進の向ふを張つて居る劍劇の花形遠山滿と小夏小春の一行男女優七十余名は今朝入城即夜京劇で初日を開けるが夕刊既報の如く明日は京日愛讀者デーで破格の割引をなす。出しものは一行得意のものばかりで、かつて京城で上演されたことのない劍劇の粹を集めて居る。しかも遠山は柔道三段といふ折紙つきのスポーツマンであるから本場の淺草で鍛えあげたあざやかな立廻りが見られるわけである。初日出しものは左の通り（寫眞は小春の扮した良小他のおまち）

▲第一 或る日の近藤勇＝一幕＝背景を京都四條河原にとり幕末當時の勤王、佐幕兩派の葛藤を中心に侠妓照葉の戀を織り込んだ所謂大劍劇物である

▲第二愛慾＝一幕、恐ろしい過去を持つた或る男が妻の愛に惹かれて自分の身に危險の迫つてゐる事を知りながら猶更妻に對する強い愛慾の爲めに別れることが出來ず遂に逃れることの不可能と知るや何にも知らない愛妻の手を確く握つたまゝピストルで自殺すると云ふ、これは遠山が獨特の柔道三段の腕前を現しての大立廻りを見せる

▲第三金鈴＝一幕大岡政談の堀物として他の劇團には絕對に上演を許さぬものを今回この一座の巡業するに當り其上演權を得て來たもので德川末期に於ける切支丹宗徒と其法度（宗門を取締る奉行の娘との戀物語りから生ずる悲劇である

▲第四次郎長と石松＝七場これは講談界元老神田伯山師の十八番物で既に定評あるものを今度遠山の爲めに瀨戶英一氏が脚色せしもの此狂言を出したことによつて遠山は一躍本邦劇界の流行兒になつたのである、殊に遠山の「石松」の如きは天下一品の稱あるもので何人の追從も許さぬ自信のある狂言である

主なる役割

第一 或る日の近藤勇一幕
芹澤鴨（山原英雄）藝妓市明（淺江春枝）同歌助（富士韶子）牛玉小菊（原小滿）近藤勇 林隆介（本村和尚）（藤尾榮郎）藝妓照葉（永井一枝）志士安藤鐵馬（堀正夫）

第二 愛慾一幕
屈姿お銀（栗村秀太郎）おかよ父親、內山武夫、妹お君（原小滿）倍吉（長澤實）新居の三次（藤尾榮郎）藝おかよ（小原小春）春田鋼郎（遠山滿）

第三 金鈴一幕
奉行娘小藤（小原小春）下僕吾作（栗村秀太郎）與力桐原直之進（堀正夫）同菅沼新八郎（吉好武雄）金鈴治兵衛（遠山滿）

第四 次郎長と石松、六場
都鳥吉兵衛（山原英雄）常吉（藤尾榮郎）同梅吉（大槻正人）布袋の團吉（堀正夫）小島の保太郎 連水點吉（堀正夫）加島の久松（瀨戶英兒）小松村七五郎（長澤實）本座村谷五郎（內山武夫）大政（林總介）小政（吉好武雄）女房おせき（小原小春）森の石松、清水次郎長（遠山滿）

清州の火事
煙突の飛火から

【清州特電】二十九日午前十二時清州本町四丁目荒木松方から失火、同家居宅より天井を燒き午後一時半鎭火、原因は岡田某經營飲食店の煙突の飛火、損害約五百圓見込みにて一時大騒ぎであつた

十五萬圓の竊盜逮捕
金澤の大泥棒

【金澤電報】金澤市長の保管する金澤信用組合の現金八百九十四圓郵便貯金通帳その他有價證券總額十五萬五千七百九十余圓を同所金庫を破り窃取逃走した犯人は二十六日[illegible]署の手で逮捕されたが同人は富山縣射水郡伏木町石坂佐曾喜太郎（二〇）として大逆その他で五十回に達する強盜を働いたものである

田舍者の金を捲き上げる
丸一詐欺漢一味四名
大格鬪の末逮捕さる

卅日午後二時頃太平通り二丁目一三六番地先で四名の鮮人が府內南大門通り某商店の集金員朴某（二〇）および卅四五歳の田舍者らしい鮮人を捕へ丸一に百圓を賭けよと強迫し居る處を巡回中の太平通り派出所員が現認同署の應援で大格鬪の末四名を逮捕したが右は全南大明郡昌平面蘇文用（二九）高陽郡崇仁面新山里尹麗鎭（二九）同郡町崔榮琺（二〇）忠南保寧郡大昌面大昌里李麗求（二〇）の四名組の丸一詐欺漢で一名が丸一店を開いて當たれば三圓を與へると稱して一つ一圓あて賣耕作時で農具肥料等購入の爲來城するゐなか者および府內の集金人等を集め三名はサクラとなつていやが上にも射倖心を煽り五十圓百圓等と相手の懐中をすつかり空つぽになるまで賭けさせ、若し詐欺である事を知つてやめると四名が脅迫してまるで強盜の様に取つてゐた者で右の田舍者は百三十圓、集金員は四十圓を詐欺されたが他に被害多額に上る見込である

嘉子良一は 高松プロダクションに

【東京電報】問題の岡田嘉子、竹內良一の兩人は今回東京府下の高松プロダクションに入る事となつたが一般から注目されてゐる

妹の結納金を
返せず悲觀の餘り自殺
思ひ餘つた小心者

京仁線梧柳洞金宅東は妹金氏を本年一月永登浦の孟某に嫁がせたが金氏が夫を嫌つて實家に歸つたまゝ寄りつかぬので孟某は怒つて金宅東にその不法を詰責しついては金氏との結婚費用に二百圓を要したから金氏と離婚する代りに二百圓を拂つて與と請求され金宅東も承知して借用證書を入れたが支拂期日が來ても一向金が出來ず二十八日京城驛で孟と偶然會つた際ひどくそのことを責められたのを悲觀しその足で鐵山に赴き投身自殺したが死體不明で目下搜査中

けふの子供デー 大々的に宣傳
飛行機を飛ばし
三千名が宣傳行列

五月會では明一日のメーデー當日を期して子供デーを催すこととなつたが參加團體は曙光少年會、鮮光少年會、半島青年會、愛友會其の他三十七團體三千余名で午後一時諸松洞普成普通學校に參集して記念式を行ひ同校を隊伍をくんで南大門通より鐘路一丁目へ手に手に小旗を振かざしてデモンストレーションをやる豫定でなほ大いに少年愛護を宣傳するため飛行機でポスターを撒布しこの外三千余枚のポスターを全鮮に配布するが夜間は午後六時より鐘路二丁目の朝鮮キリスト教青年會館で童話、觀賞會を行ふその他靈鷲洞天道教內の朝鮮少年運動協會でも二十九日の委員會の結果オリンイデーを催す事に決した

戲談の失敗 揮發油に火を
付ける大馬鹿爺さん
千五百圓の大損害

二十九日午後四時五十分頃京城公平洞一六皮革商張某經方店員尹相弼が毛皮洗濯用の揮發油を弄んでゐるところへ隣家の金永根（五〇）がヒヨッコリ入り來り冗談半分にマッチを點じたので一時に燃え上り兩名とも火傷を負ひかけつけた消防隊の水で毛皮は滅茶々々となり損害千五百圓といはれてゐる

バ氏出發
釜山でも演奏

過般來京城に於て公會堂の獨奏會および大村鐵道局長邸の園遊會等で好評を博したハンガリー生れのチエムバロ名彈手バルナー氏は一日夜汽車で東京に赴くことゝなつたがその途次釜山においても獨奏會を行ふはずである。

北千島飛行

【大湊電報】霞ヶ浦航空隊北千島長距離飛行隊二機は三十日午前五時十分相次いで離水北行した本日午後厚岸に到着のはず

今日の行事

▲若草町日本基督教會では一日午前十時吉川牧師の『イエスの獻身』同午後八時傳道說教『基督之福音』說教がある ▲南米倉町京城組合基督教會では一日午前十時十五分牧師長谷川直吉氏の『十字架上の大榮』同午後八時二十分から『基督による自由』の說教がある ▲貞洞日本基督教會では一日午前十時から三好氏の『神の最高啓示』同午後八時から『基督教の中心問題』と題する說教がある

アナウンス

城大の附屬病院となる總督府醫院はせめて三百萬圓位を投じて大學の面目を保ちたいと志賀部長の念願である▲城大の大病院は治療本位の病院だが今度七百萬圓を投じた米國式の大病院が完成▲廿三の兩日盛大な落成祝賀會が催され城大の志賀部長にも招待狀が來た▲志賀さんおもむろに招待狀をながめ、アゝ羨ましい事だ▲昨日で今春の獵期が畢れた今年は非常にキジが少かつたさうで獵天狗も例年にない不作▲秋は『ツー』と獵期が切れる早々腕を扼して次ぎの獵期を待つてる▲鳥獸の怨みで後世恐るべし

オリンピック 上海で開催

【上海電報】本年の極東オリンピック大會は上海時局の爲め日本で擧行するとの說あるに對し中華體育協會名譽幹事はオリンピックは前回通り八月廿七日上海で行ふ筈で其の準備着々進行中である、それまでには時局も平定しやうから開催地を變更する様なことはないと斷言した

コート開き 基教青年會

府內太平通りキリスト青年會では廿九日正午よりバザー並に新設コート開きを行ひ府內各官公會社及團體からも參加者を招き午後六時散會したが又同會バスケットボールコート開きに記念として午後二時より開始し左記スコアにて儆新青年會優勝商業の三者勝ちファンを熱狂せしめた

▲儆新對京城師範 四二對六
▲青年會對第一高普 三八對二
▲善隣商業對道立師範 二一對一四

バレーボール

▲中央青年會對京城青年會前半十五對六後半十五對六中央青年會の大勝兩軍メンバー

中央軍 1張東旭 2金劍[illegible] 3李騏通 4陳濟梅 5田盛邱 6宋堵宇 7張[illegible]煥 8李栗澤 9[illegible]
青年會 1[illegible] 2[illegible] 3[illegible] 4[illegible] 5[illegible] 6[illegible] 7[illegible] 8[illegible] 9[illegible]

▲京城師範對善隣商業 前半十五對二後半十五對十京師の勝兩軍メンバー

京師軍 1伊藤 2安武 3西田 4朱[illegible] 5文[illegible] 6表[illegible] 7平山 8前田 9北添
善隣軍 1[illegible] 2[illegible] 3[illegible] 4[illegible] 5[illegible] 6[illegible] 7[illegible] 8[illegible] 9[illegible]

▲朝鮮銀行對第一高普戰は前半鮮銀守攻を以て戰ひボイントを得たるも降雨の爲め中止となつた兩軍メンバー

鮮銀軍 根井 田 山賀田 [illegible]
第一高普 [illegible]

選拔野球戰

【大阪特電】本日準決勝戰の結果は廣陵8A松本一にて廣陵大勝 和中四松山一で和中勝

商店リレー けふ擧行

朝新主催第三回府內商店リレーは五月一日午前十時半朝新前に集合太平通りを總督府往復のコースにて優勝旗爭奪戰を行ふが出場チームは、本城屋、辻本商店、佐藤金物店、增田商店、永岡商店、龍山工作、村岡商會、釘本商店の八組三十二名である

柔道試合

講道館朝鮮支部柔道部では全鮮柔道段外者優勝戰を五月一日（日曜日）午前八時より光化門通り警察官講習所にて盛大に擧行すると猶ほ本社は同大會へ銀メダル二個銅メダル三個を寄贈した

實業野球大會 優勝戰

京城運動具商會主催本社後援第四回全鮮實業野球大會優勝戰は來る七日京城運動場で擧行の筈

準決勝戰

京城運動具商會主催全鮮實業野球大會準決勝戰は三十日午後から京城グラウンドにおいて擧行遞信十三龍山鐵二

回數	一	二	三	四	五	六	七	八	九	計
遞	0	0	4	3	0	3	1	0	2	13
龍	0	0	0	0	0	2	0	0	0	2

府廳伊藤商行ドロンゲーム三回までの得點は▲府廳一回一點三回一點計二點▲伊藤商行一回一點三回一點計二點二對二の時雨の爲めドロンゲーム今一日天[illegible]

明法第一回戰 ノーゲーム

【東京電報】明大法政第一回野球戰は二十九日午後三時神宮球場に市村、政田兩審判にて明大先攻に開始され明大は中村投手法政は鈴木投手を立て烈に風中火の出る投手戰を行つたが第一回明軍無得點第二回明大三安打敵失に三點をあげたが風は黃塵を飛ばしタイム二十一回に至り四時ノーゲームとなつた

早大對南加州 大學野球戰

【ロスアンゼルス發電】早大渡米野球チームは本日南加州大學軍と試合を行つたが四對三で惜敗した

加州大學野球團 近く來朝

【加州電報】加州大學野球團は五月十日出帆の天洋丸で渡日する旨發表した、一行の選手は十六名で他に講師マネージャーが各一名加はる筈であると

目黑の競馬

【東京電報】恒例の目黑競馬大會は三十日から開かれたが財界不安の餘波を受けて入りは漸く七分であつた

古城醫院
京城明治町一丁目 電話本局二四〇番
醫學博士 古城憲治
內科 小兒科
入院隨意 普通病室及傳染病室

醇良清酒 キクマツ 品質本位
松岡酒造場 京城出張所 電話本局二四五五番

大日本百科全集 選擇自由 豫約募集

今ダス 全國書店へ御請求あれ。美しい實物そつくりの內容見本を寄呈致します
特典 五月廿五日迄の全册豫約御申込の方に洩れなく美術置物本立（ブックエンド）無代進呈又十二册以上に限り特にお好み次第自由選擇お申込みが出來る
實物見本 本全集の實物見本は全國主なる書店にありますから御覽下さい
豫約締切は五月卅一日

此全集は、現代の紳士淑女として知らねばならぬ百般の趣味と常識を悉く蒐めた上、家庭生活と處世上の是非必要な知識を、飽迄親切に總振カナ付で、記述したものである。尚各册の索引は一大百科辭典の要を盡し、本全集の大特長の一つである。（六月廿五日以降毎月二册づゝ發行順に從つて配本）

書名	著者
1 家庭日常科學	子供の科學主筆 理學士 原田三夫
2 名勝溫泉案內	松川二郎
3 家庭醫學	醫學博士 岡本京太郎
4 日用語大辭典	芳賀剛太郎
5 性典	醫學博士 赤津誠內
6 世界名著解題	慶應大學教授 馬場孤蝶
7 家庭料理	東京割烹女學校長 秋穗敬子
8 運動と競技	橋戶信
9 小鳥の飼ひ方	理學士 公爵 鷹司信輔
10 式辭挨拶演說	衆議院議員 今井健彥
11 美容と服裝	三須裕
12 日常の法律	法學博士 岡田朝太郎
13 編物と手藝	岡田正子
14 娛樂大全	文學士 中內蝶二
15 作法と禮式	子爵 松平宗岡
16 將棋大觀	八段 木村義雄
17 和洋裁縫	戶板裁縫女學校長 戶板せき子
18 宗教の門	駒澤大學教授 境野黃洋
19 四季の家庭園藝	國際園藝主幹 石井勇義
20 經濟常識	法學博士 波邊鐵藏
21 家庭管理法	女大家政學部長 井上秀子
22 書式手續總覽	法學士 瀨木辰夫
23 子供の爲めに	帝國小學校長 米國教育學博士 西山哲治
24 主義學說の字引	法學士 佐野學
25 自療と民間藥	醫學博士 田所良吉
26 格言警句集	府立第五中學校長 伊藤長七
27 圍棋大觀	七段 鴈金準一
28 運命三世相	西洋運命研究會部長 龍澤慎作
29 趣味百話	科學研究部長 松山思水
30 日本名著解題	早稻田大學講師 高須芳次郎
31 姙娠と育兒	醫學博士 佐久間兼信
32 處世社交術	前警視廳警務部長 矢野正世
33 住宅と建築	高等工藝學校教授 木檜恕一
34 現代の書簡	早稻田大學教授 服部嘉香
35 生活安定法	商店界編輯長 倉本長治
36 世界めぐり	三宅克巳

四六版五百頁以上壹千頁迄の大册
製本は總布クロース最高特製本綴
用紙は富士製紙株式會社特別漉
印刷製本は日本一の共同印刷の保證付
裝幀は優美高尙函入の最高級
原色版木版凸版等の挿畫一萬餘

壹册壹圓
全卅六册一時拂卅二圓（申込金一切不要ブックエンド無代進呈）
全卅六册毎月拂二圓（申込金一圓配本毎に一圓宛）
選擇申込一時拂一圓
選擇申込分拂一册一圓

發行所 誠文堂 東京神田錦町一ノ一九 振替東京四五三四〇番 電話神田三〇四七

夢に狂ふ (81)

吉井勇作　多田毅三畫

艶書「十二」

晋夫は立ち留つてこつちを振向いた弟の顔を見詰めながら、

『相談といふのは外のことではない。おれは妹から電報でいつて来た通り、もう行方をさがすのはやめた方がいゝかと思ふんだが如何だらう。』

『それぢやあ兄さんもう多摩子を見棄てゝしまふんですか。』

賢二の言葉は、まるで突つ掛るやうに烈しかつたが、その底には妹を思ふ心が火のやうに燃えてゐるといふことが分つた。

『いゝや、見棄てるんぢやあない。二人を自由にしてやるんだ。よく考へて見るとかういふ運命を打つてくるのは、二人がこれから新しく生涯に入らうとしてゐるから、だと思はれるんだ。それだからこの際親類の手をわづらはしたり何かしないで、もうこのまゝ妹の希望通り打つちやらかして置いてあの二人がこれからどんな新しい運命の路を開いて往くか、傍ながらそれを見て居た方がいゝかと思ふ。』

『そりや妹もこれからはずゐぶん苦しいだらう。しかしおれはあの男は、四五度顔を見たゞけだけれども、充分妹が生涯を託するに足る男だと思ふよ。が、しかし、賢二お前は■おもうね。』

賢二は暫くの間ぢつとくちびるをかんで默つてゐた。かういふ運命を打つて奮起た妹のおもひ詰めた心持ちは、彼には人一倍はつきり理解されると同時に、最初家出したといふことを知つた時に感じたそむかれたやうなさびしさは、もうすつかりその胸から消えうせて、その代りには堅く手を握り合つて泣きたいやうななつかしさが胸を突いてわき上つた……。

『兄さん……。よく分りました兄さんの心持ちは……。僕はあなたの今おつしやつたやうになさるのが一番いいと思ひます。さうです。それが一番いいことです。この電報の意味は、つまり自由にしてくれといふことなんですよ』

『さうだ。おれはさういふ意味に思はれたから、改めてお前に相談したんだ。それぢやあお前も妹を自由にすることに賛成なんだね。』

『えゝ……。しかし、兄さん……多摩にはこれからずゐぶん苦しい思ひをしなければならないでせうね。』

『うん……。それを考へると可哀さうな氣がするが……しかし結局は幸福だよ。』

晋夫はさういふと同時に、急に胸が一杯になつて、目のうちが熱えるやうに熱くなつた……。

『おい、賢二……。しかしお前だけは家にゐて呉れよ。おれはきつとお前達二人を一緒にしてやるから、な、いゝか……。おれ一人を殘して家出なんぞして呉れるなよ。さう愛してやれよ。おれがこんなさびしい生涯を選らなければならないやうになつたのもみんなおれの愛がたりなかつた爲なんだ。あの時おれがもつと強く妹を愛してゐたならば、あんな奴のところに妹をやりやしなかつたのだ。いゝか賢二……。これからはこれまでよりはもつと一層兄弟仲をよくしてくらしてゆかうぢやないか』

さういひながら晋夫は手を延ばして、弟の手をぐつと力一杯堅く握つた。ぢつと見合してゐる二人の目には、とめどなく涙が湧き上つて來た……。

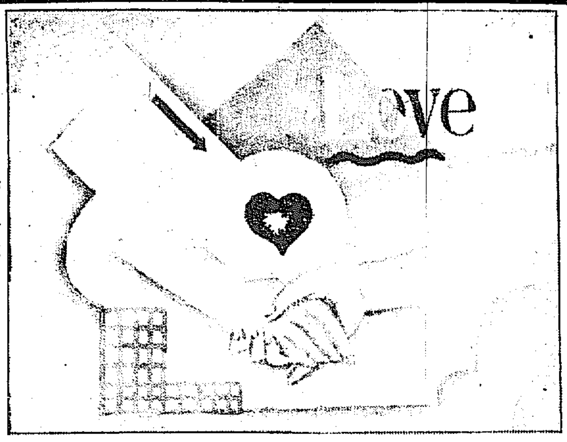

紙上病院

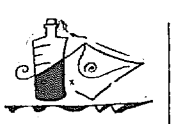

淋巴線結核

【問】五六年前より左右に淋巴線結核ありX光線にてなほるとの事ですが何回位の治療にてよろしきや、なほ又他に良方法あれば御教示ありたし(K生)

答=淋巴線結核はその程度によりますがX線にて五回以上でなほる事ありますが外科手術が最良です又手術およびX線作用の場合ありますなほ滋養服藥、山海の轉地療法、體質改善の必要ある場合もあります(小兒科内科池田病院長)

胸の痛み

【問】私昨年末頃一月以來左の胸がアクビをしたり、深呼吸したりすると痛むのですが何のためでせう別に胸を打つた事もなく又押しても痛みを感じませんし氣分も悪くなく熱等の事もないのでその後醫師の診察も受けずに居るのですが差支ないものでせうか(忠北、TH生)

答=恐らく長い間アクビや深呼吸の時痛めてあなたが差支ありませう一度醫師にみせなさい(小兒科内科池田病院長)

脚氣か

【問】私は足が太くだるく少し重い物を持つときつくてたまりません、脚氣でせうかその療法を御知らせ下さい(心配生)

答=脚氣かも判りません一度醫師にみせなさい(小兒科内科池田病院長)

咳嗽が多い

【問】姙娠九ケ月の初めですが一ケ週間前に風邪をひき醫師にも診察を受けてをりますが咯痰と咳嗽がはげしく夜は不眠で食事も普通ですが何か胎兒にさわらず咯痰のとれる樣な藥があれば教へて下さいまし(一讀者)

答=姙娠中に流行感冒でも罹れば殊更咳が出ましてで一週間や十日はなほらぬ事もありますが必ず大切に今までの醫師に相談して診察を乞ひなさい(小兒科内科池田病院長)

灰色の痰

【問】一、健康なる十年毎朝鼻孔の奥に灰色の痰の如き鼻汁が出て非常に氣持ちが悪いが、放置しても差支なきや、病名および療法を御教示願ひます、二、なほ又鼻に灰色を帶たる物には何に異常がありますか(南鮮一讀者)

答=一多分後鼻腔加答兒炎ならうから自分で治療なさる譯にはまいりません二、鼻が灰色でも臓器上から來る場合は大した意味はありませんその他の場合だと異常のもの醫師診察せねば分りかねます(耳鼻咽喉科杉本病院長)

鼻のかさ蓋

【問】四十歳の女、鼻の中にかさぶたが出來て困ります、なほつたかと思へばまた出來ます、何か病氣でせうか御命の恐で醫師の診察も受けられませんから自宅療法を(咸南新興郡五月秋女)

答=鼻の中といはれる意味が甚だ不明瞭で困りますがもし鼻入孔部ならばツメノール軟膏、グルユテール軟膏等を充分入念に毎日何回も塗布することによつて全治致しますし假に鼻内粘膜の疾患ならばオチエーナといふ治癒上最も困難な病氣で自己療法では到底全治の見込は御座いません、なほこれは御答へは質問外ですが前に後半の答へを御參考まで申上げて置きますが分泌尿器系統の疾患でこれもそのまゝにして置かれてはいけません内科醫について御治療なさる必要があります(耳鼻咽喉科杉本病院長)

讀者らん

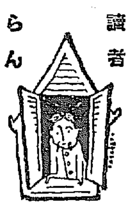

▲あゝ世は文明に流れ我國民精神は頽廢せり天滿宮境内におけるあの有樣は何事だ『ウソカイ』などはやめてしまへ(鬱に憫嘆の極み、此世も末かアーメン(一憂生)▲元鑛山營林所山林課に居られた後藤之助氏の現住所御存知の方は(知り度き生)▲生田流のお琴は龍山元町一丁目廿七の大内貞子さんが教へてをられます(知人)▲京城府役所職員と永樂湯の主人に願です永樂湯は何時も悪臭紛々として不潔である衛生も考へて頂きたい(浴客代表)▲近々京城に來た四十五歳男です何んでもしますお使ひ下さい(お願ひ生)▲古市町か觀音町にお琴を親切に教へて下さる方は月謝もお知らせ下さい(お尋ね生)▲京城府内の學生風紀はやゝ良好となりたるやの感あり益々自重を望む(天下の泣虫)▲市内に適當な保證人を御教へ下さる所は(習い度い生)▲二十七日の看護生に相談したい事が有りますから住所氏名を本欄まで(東雲生)▲白衣の(二八四三)紛失の御方は小生の宅まで(氏名在社)▲廿七日の朝鮮における法律の大家と司法試驗の手續き科目その他受験の準備等のお知らせを(一獨學者)▲廿八日の〇九番野村まで(某人女)▲色町の者は商工には入學が出來ないでせうか(入學をのぞむ母)▲生後五ケ月の女兒を子として育て下さる方は(都合女)

圍碁新局 (五)

先々先　小野田　新寺
先　二前　新陣
(投了)

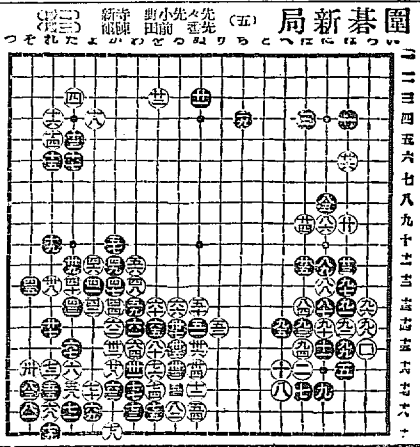

そ十八　に八　に十一　ほ十四　ほ十二
ろ十八　に九　に十四　ほ十五　ろ十四
そ十七　に十三　は十三　へ十四　ほ十五
ほ十三　に十二　は十四　ろ十三　あ十三

演藝案内

喜樂館　御期待の問題大名畫公開　二十九日金曜日封切上映　ユナイテッド、アーチスツ社提供　⊕大喜劇　ダグラス、フエアバンクス主演　ドンQ　十一卷　⊕活劇　日活現代劇部超大作品　愛ローマンス　五人の女　全巻　主演者　岡田時彦、岡田嘉子、夏川靜江、竹内良一、小杉勇　見よ我等の國　現代劇

中央館　マキノ キネマ　春季超特別大興行　二十九日より大映畫公開　マキノ御室現代劇部特作　小品探偵集の内　全六卷　痛快男兒　全八卷

京龍館　影法師　捕物帳　全巻　市川右太衛門　鈴木澄子主演

黄金館　大前田英五郎　全六巻　足にさはつた女　全六巻

大正館　伊達新三　全十卷　雀　全九卷　緋紗子の話　全八卷

浪花館　天王寺の腹切　十卷　女雲月　女雲月　一行

龍山劇場　春日百合子　一行

京城劇場　近藤勇　愛慾　金鑄　俠骨長石松

御婦人に御注意

皆さん本椿香油の誇りは品質にあるのです

近來薄い油によい匂をつけて賣つて居る粗悪品が澤山あります是は髪の爲に最も悪いのですから包だけに迷はず御注意下さい

東洋第一の賣れ行ある日本名物本椿香油に限ります

九條公爵家其他華族方御常用の榮を蒙れり

金牌受領

印刷機断截機製作中古印刷機

四頁六寸延六頁菊八頁十六頁及中古断截機尺四寸尺六寸手引二尺手廻動力兼用二尺三寸手廻二尺八寸動力兼用格安出物アリ

中古活字一切揃

關西商行

資本金　五千萬圓(拂込濟)
積立金　五千萬圓

株式會社第一銀行

東京市日本橋區兜町

京城府南大門通　京城支店
釜山府本町　釜山支店

春の晩餐に新鮮な東洋屋のハムの味の好さ

本町二丁目　東洋屋　電本一二一番

全鮮品評會に三回ついて最高優等賞を頂きました

評判の醬油です

忠南大田　辻謙之助醸

毛を生せ

メデカル療法進呈

專門診療

ばい毒　りん病

仁壽堂醫院

喫煙家のニコニコ!

黒い歯も黄いろい歯も使つて三日目あたりから綺た白さに美化される

齒磨スモカ

京城府明治町二丁目(本町明治屋横入)

内科　小兒科

中島病院

院主　中島貞信

入院隨意

電話本三七八番

赤玉ポートワイン

で御座いますから赤玉を毎日召し上れば血液の循環が大變よくなります

從つて御血色が活々して妾達がよく申す　さくら色…その ま ゝの お顔色になること請合です

血を増し　肉を肥す　ぶどう酒

驚クベキ特効藥

酸素丸

腎臓病、心臓病、神經衰弱、一般衰弱、貧血、血の道、子宮病、産後の諸病、ヒステリー、月經不調、月經時の疼痛、尿道狹窄、慢性淋病、慢性消渇、常習頭痛、肩の凝、糖尿病、胃病、淫萎、喘息、常習便秘又ハ眩暈、バセード氏病

價ハ七日分一圓、十五日分二圓、三十二日分四圓

南滿洲本溪湖

酸素丸製造元　中西亮

振替大連三四五三番

内科　兒科

コムラ病院

醫學士　小村榮三

入院隨意　新設

朝鮮郵船定期出帆

〇仁川出帆(代理店内)

△青島安東航路開始

△永保丸　五月五日安東經青島行

△博多航路

△漢江丸　五月廿七日釜山ヨリ博多直行

東京丸　五月四日　東京行

慶州丸　五月一四日　大阪行

咸鏡丸　五月一四日

昌慶丸　五月七日　長崎三角行

京城丸　五月一一日　新義州行

(以下各航路の日程 [illegible])

〇木浦出帆(代理店)

東海丸　五月六日　東京行

濟州丸　五月一六日　大阪行

〇釜山(出張所)

大阪商船會社

〇仁川出帆(代理店内)

京城代理店　電話本局

[illegible]

京城日報　夕刊

訓練院原頭愁雲低く　けふ嚴かに英靈の弔慰祭

李堈公殿下の御使以下參列　附近の戰沒者も合祀して

京城の招魂祭は卅日午前十時から京城府主催の下に訓練院廣場で開かれた例年は京城附近の戰沒者を祭祀したが、本年からは軍隊側と打合せの結果鮮內殉職軍人をも合祀する事となり、今年度は盛大に執行する事になつたこの日朝來雲低く天候稍すぐれなかつたが、風なく祭壇の黑白の幔幕もしづまりて、嚴肅な祭典の氣分をしのぶにふさはしい

肅たる中に招魂の式

參列者は實に三萬餘に及ぶ

[illegible]李堈公殿下の御使を始め金谷司令官[illegible]等[illegible]きつちり[illegible]に[illegible]式場[illegible]小林神官[illegible]祭式を行ふ[illegible]樂の音響きたれば神饌[illegible]祝詞[illegible]參列者は[illegible]七千名に達し、中等學校、女學校、小學校[illegible]京城府內[illegible]在鄕軍人[illegible]玉串を捧げ[illegible]順位に從つて神前に進み[illegible]

涙ぐましい一情景　遺族の燒香終る

次いで李堈公御使、以下玉串を捧げ仲にも人目をひいたのは戰沒者の遺族ともみゆる七十余の老婆が孫の手をひいての拜禮で、涙ぐましい情景であつた、一般の拜禮終れば奏樂裡に神饌を撤し、昇神の式のゝち祭畢につれて一同退散す、これについで各軍隊は一部隊づゝ祭壇前に進み捧げつゝの禮を行ひ、更に各學校生徒の拜禮がつゞいて午後一時半退散

君が代を合唱して日出づる方に祝禱

佳節を海上で迎へた全權

【阿波丸無電】平和の使節一行を乘せたる阿波丸は今や對馬海峽より九州五島沖を經て東支那海へ進みつゝあり、昨日以來海上一物の眼界に入るものなく、一同和氣藹々たり、本日は天長の佳節なれども航海中につき正式の祝賀を御遠慮申し上げ、午前十時齋藤全權以下隨員一同、各社特派員、岡川船長以下船員全部、船首甲板に整列、船長より一場の挨拶ありて君が代を合唱したる後、全權の發聲にて天皇陛下萬歲を三唱し東方日出づる方を遙拜し敬虔なる祝禱を捧げまつれり（三十日着電）

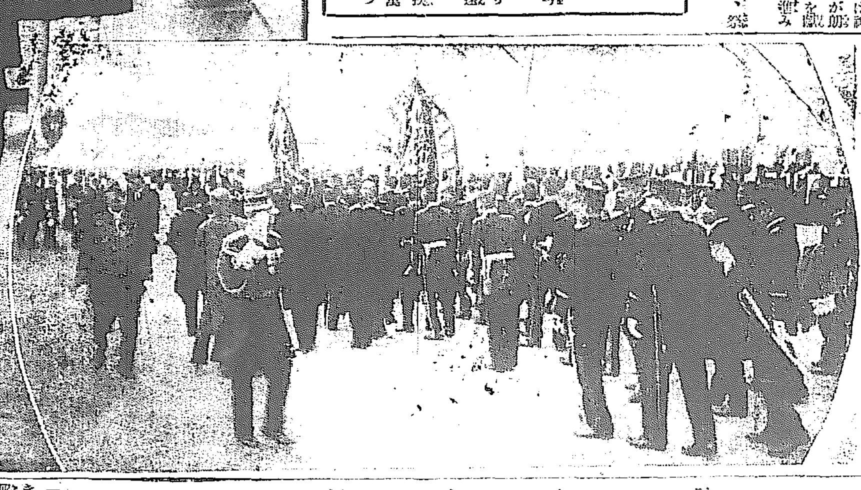

京城府の招魂祭（上、馬野府尹の祭詞捧讀　下、式場）

中樞院參議　五月末任命

中樞院參議は勅任と奏任を通じ三月二十六日を以て三ヶ年の任期滿了となりしたがつて其資格は自然消滅となつた譯でこれが新任命の延引することは新聞の傳ふる通りで目下その所その任命期が果していつ頃になるか全く不明であるが總督府當局に中樞院の首腦部では是非とも宇垣總督代理の來鮮滯在中に實現せしめたいと人選その他の準備を急いで居る模樣で結局五月末頃には新任命をみるに至ると觀測される。

葬らんとする行政調査會

文政審議會は据置き　政府の意嚮きまる

【東京電報】憲政會內閣において[illegible]中であつた行政調査會[illegible]につき政府當局で意見の交換中であつたが政策研究には別の機關を設置する事としこれを廢止する事に決定したゆゑに行政調査會において審議中であつた[illegible]等はその審議が中止される譯であるなほ文政審議會は別に政黨的見地なしに作られたものであつて依然廢止する必要なしといふことになつた模樣である。

非公募方針を却け積極策に立歸る

產業立國の趣旨を貫徹　公債政策ほゞ決定

【東京電報】憲政會內閣は財政々策の經濟界に對する影響を避くるため新規公債の發行は一億五千萬圓限度としかも非公募方針のもとに一般市場よりは一切募債せざる事とした然るに現內閣はかくの如き公債政策は產業立國の趣旨を徹底する上に甚だ不合理なる事として最近その公債政策を大體左の如き方針にほゞ決定せる模樣である

一、起債政策に於ては憲政會內閣は其債額は毎年一億五千萬圓を限度とし而も其公債金は復興復舊事業に限定したが起債額を斯く限定するは何等意味をなさない公債支辨事業にして國家のために有利であり產業上利益あるものは積極的立場から公債を募集して遂行すべきものであつて公債金を復舊事業にのみ限定するの理由はない

一、募債方針は前內閣は非公募主義の立場から新規發行は郵便局貯金預金部引受の特別發行の方法にのみ依賴したがこれに依ることは庶民階級を壓迫することになるから現政府は特別發行のみに依らず一般市場からも公募すること

一、還債政策は前內閣は新規剩餘金の四分の一を減債基金に充當する事としたが現內閣はそれ以上其の金額を減債基金に充當し規定された萬分の一一六と共に公債償還に充てること

一、地方起債には前內閣は極度に地方債を制限したが徒らにこれを制限する事は何等意味をなさぬから此の制限を緩和し事業の性質を見て產業上必要なるものは認可すること

一、外債は前內閣は國際貸借改善の目的から制限を加へたが事業の性質如何に依つては寧ろ低利資金を借入れ內地產業を開發する事は歡迎すべき事であるから事業の如何に依つては外債募集を緩和すること

政務官の更迭希望

內紛問題の對策を協議

【東京電報】政友會は內紛問題につき二十九日午後總裁邸に總務會を開き政務官一、二の更迭を希望し總裁の考慮を促した更に三十日[illegible]最高幹部會を開きこれが對策を協議するはず

北海道長官　更迭決定す

【東京電報】政府は二十九日の持ち廻り閣議で左の如く決定した

任北海道長官（高等官一等）　澤田牛麿

北海道長官　中川健藏　休職仰付らる

漢口の全市秩序を回復

租界警備區域に入れ店舖も次第に開業

【漢口廿五日發電】漢口日本租界の我が陸戰隊の防備區域は租界のおよそ三分の一に過ぎなかつたが最近鐵條網其の他防備施設が完着した爲廿三日から租界の全部が警備區域に取入れられた、目下漢口にあるわが

陸戰隊は合計四百七十五名租界內は僅少の飲食店も開業するに至つた、廿五日頃英、佛、獨租界では保安隊はピストルを擬へてやゝもすれば暴行し兼ねまじき失業勞働者の取締りをはじめ河岸の道路を示威行列する事を禁止し外國人に對する一切の暴行を戒め大道演說を行つてこの際掠奪その他の暴行を行へば外國側はこれを機會として

英國は英國租界を米國は獨逸國租界を占領するであらうから決してその策に乘るべからずと宣傳しつゝある。

臺銀は近く開業に決す

諸般の準備整ふ

【東京電報】大藏省では廿九日の天長節にも拘はらず永田町藏相官邸において臺銀開業問題に關する會議を開き高橋藏相、大口、黑田兩次官、松本銀行局長、青木文書課長出席特に日銀側より土方副總裁の列席を求め開業に關する具體的問題につき種々協議を重ねたほこれに關する對議會策について協議決定したので近々開業の運びに立至る模樣である。

ボ夫人近く軍法會議へ

【北京廿九日發電】南京事件で捕はれ目下濟南に監禁中のボロジン夫人外三名のロシア人は同三十日中に北京に護送され特別軍法會議で裁判される事となつた

仁川の商議　選擧延期

【仁川電話】仁川商業會議所議員選擧は六月二十五日であるが準備に齟齬を生じたので總督府の認可を得たる上一ヶ月延期する豫定である

無產三政黨が協同戰線を張る

議會解散、對支不干涉　このスローガンで

【東京電報】今回日本勞農黨では議會解散、對支不干涉の兩問題につき社會民衆黨、勞農黨、日本大衆黨の三黨間に意見の一致を見たので右三問題につき協同戰線を張り支配階級の反動政策に對抗することとなつた

駐支米大使辭任說　公使館では極力否認

【東京電報】駐支米公使マックマレー氏の辭任說發表となして傳へらる米公使館では極力否認しをるが南京事件第三次交涉に對する米政府の態度等より見て何等か根據あるものの如し

李氏の妻子釋放さる　他は悉く有期徒刑

【北京二十九日發電】李大釗以外の支那人共產黨員十名の判決あり四名は有期徒刑十二年、六名は二ケ年、ロシア人は證據物件ロシア語の飜譯出來ず審理延期となり李大釗の妻および娘二名は釋放された

兩氏憲政會に入黨

【東京電報】前鮮總督府警務局長太田政弘氏前內務省警保局長松村義一兩氏は二十九日何れも憲政會に入黨した

佐藤事務官休職

任道立醫院醫官兼總督府技師（五等）全羅北道立全州醫院長を命ず　岩野正雄

全羅北道在勤を命ず（道技師）　吉永純一

依願免本官

朝鮮總督府事務官　佐藤榮三

文官分限令第十一條第一項第四號に依り休職を命ず（卅日附）

……人……

○金谷軍司令官　二日下仁川の營

○[illegible]時着任

○吉田奉天總領事夫人　卅日朝京城通過東上

○長野木浦新報社長　三十日朝入城

○藤田安之進氏（京城商議評議員）二十九日朝福岡より歸城

○富永是保氏（辯護士）二十九日午後入城備前屋

○中村彥氏（島根縣庶務課長）▲島根縣會議員一行八名　廿九日入城御成旅館

○本田義成氏（代議士）二十九日午後入城三亞旅館

○野口遵氏（朝鮮水電社長）二十九日入城天眞樓

○松前檢事（京城地方法院）南鮮地方出張中の處廿九日歸任

○西見檢事（開城支廳）本廳に應援中の處廿九日歸任

○シャルマーノフ勞農領事　家族同伴保養のため一日朝十時京城溫泉へ

○山副遞信支社長　內地へ歸省中の處二十九日歸城

○岡田寬氏（山林部長）二十八日東京より歸任

○湯村辰二郎氏（元土地改良課長）海外出張を命ぜられ五月二日午前十時發列車にて出發の豫定

○西田常三郎氏（元山每日社長）

▲富永是保氏（安東辯護士）歸鮮

○草間財務局長　鮮銀損失補償令を日銀の補償令に包含せしむる案に就て交涉のため卅日晚東上

政府は至極樂觀　解散運動に對して

府縣會議員の選擧を了し戰備を整へて臨む

【東京電報】臨時議會の形勢につき政府側では、在野黨方面に議會解散の要求もある樣だが財界整理を犧牲に供してまでその主張を貫徹するものとも思はれぬが野黨が一致して不信任の擧に出るにおいては財界混亂の罪は野黨にあり政府は解散を行ひ是非を國民の判斷に訴へやう、野黨側には政府の悲壯なる覺悟を示し內に政府を斷念せしむべしといつてゐるが長く行つても來議會の解散は免れずたゞその時期が二、三ケ月早まるだけでしかも總選擧は今秋九月頃となるから先づ府縣會議員選擧を濟まし十分戰備をとゝのへて總選擧に臨むのであるから政府にとつて何等痛痒とするところでないと樂觀してゐる

少壯派には解散說有力

黨首問題でもまた一波瀾を免れまい

【東京電報】憲政會內政務官中の一部少壯代議士の有力者は擧つて不信任案を提出して今議會を解散に導くべしとなし六方手分けして黨高幹部を焚つけたので

＝幹部＝においても黨內の強烈なる空氣を無視し能はざる形勢となつた解散論者は近く解散期成同盟を組織して幹部に當たらんとしてゐる又一方新黨首問題に就ても少壯派の一部にはその徹底を期する爲臨時議會を解散し總選擧後新勢力を糾合したる新黨首を立つべしとなし又一部にはすでに後繼總裁は濱口氏に決定し若槻氏も自ら自己の引退と濱口氏の推薦を衆員に暗示してゐたに拘らず新總裁問題については濱口氏には形式上の交涉をしたに止まり

＝眞意＝を確めずして若槻氏を推すことは黨勢上憂慮すべきことであるとなし黨首問題について具體的運動をなす段取となつたのでこれ等の問題は議會開會前後を通じ黨內に相當の波瀾を生ずる形勢あり

幕末巷談　劍の市　中村兵衞

（三十八）

京の堀本といへば、聞こえた刀屋であるが、番頭はたゞ賣たいの一心から、非手牛三郎に有難の品を薦めました。

牧三郎は笑つて答へず。側から長舗が出しや張つて

「御好みの品よりも、お前さんの方で、名刀と見たものを、一つお目にかけて下さらねへか」

番頭は余り氣乘りもせなかつた粗野な家來だが、かゝる時に目を出す所を見ると、可成り眼力のある者かとも思つた

『いかさま御道理、左樣ならば旦那樣、この內から御覽下さいますやうに……』

棚から取出した刀箱、或は袋入りの物、古金襴の袋入り、身幅の太いのもある。それは相當の良刀らしい。小口から取つて、殿樣牧三郎が

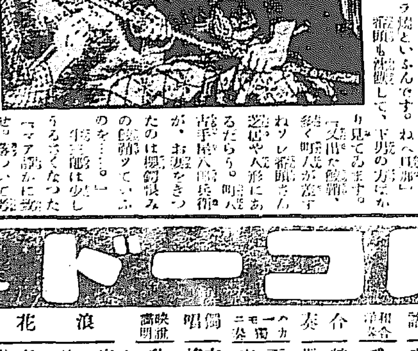

手にしたは、鑑定師の大小であつた。」

主人より先へ長舗が

『ハヽア上下當だな』旦那角顯といつて、好い物ですね。柄糸が十文字にかゝつた所が上品で、こじりも角で申分無しが鍛。」

牧三郎は默つてうなづく。

『中身を御覽なさいよ。』ハヽア新刀だな。大阪物だが上の部だ。井上眞改。」

番頭は下男の目利きにあきれた長舗は構はずに

『番頭さん、私も一本見るよ。何うせ買物、買物だアね。』

妙に一口をひねくつて

『鍛錬だが少し膽きが足りない。日本鍛錬のこしへ方を御存知ですか』

牧三郎は他の一刀、手にしながらたゞ首だけふつた。

『御存知なけりや教へて上げませう鍛へのこの大きな粒を起こし、取除いた上で鞘に貼りつけるのです。貼つたら錆を發つて磨くのです。磨いては發り、發つては磨く。それだからこう眞つ白に、奇麗に出るんですが、これは磨きが足りません……ソレ御覽なさい。錆が鞘だから中心を見たら、新刀の京都岡殿か……アッハ、、八體物』

番頭いよ／＼驚いた。下男でさへこの非凡な目きき、主人も左こそと思つた。

無遠慮な長舗、片ッぱし見ては文句をつけます。

『古刀で正宗の天國神宗か、ほん物なら大したものだ。エ、と相州物と來たね。相州物の持ち前で、キラ、膽といつて、はなやかた燒き方だ。刀背までキラ／＼だ下ヅラ燒竹……燒きと消いてドウラ燒といふんです。ねへ旦那」

番頭も油斷して、下男の方ばかり見てゐます。

『又出た鑑定師、綺く町人が盗すねソレ番頭さん、芝居や人形にあるだらう。明八吉手屋八郎兵衞。が、お孃をきつたのは摂津銅根みの鍛冶ッていふのを……。』

牧三郎は少しうるさくなつた

『マア靜かに選せ。落ついて選へねばならぬ物がある。』

『此物何ですどこに……。』

『赤銅の緣頭に金の高彫りは伏見たる處。目貫は純金の龍。』

『成程、強ての御望みの……。』

『したが中身が過ぶ。』

『へエー、では作りは確に相違ござりませんかな。』

左に選いた自分の大刀、牧三郎は手にするものと見較べてゐる。番頭はそれと知らず、青貝の鞘塗り、印籠きざみ、牡丹唐草と一つ一つを片づけはじめました。

あすの天氣（二日）

高氣壓の主部は本邦の東海上に在るが其先端は半島の中部に突出し支那方面は一帶に低く黃海岸は不安定である而して朝鮮は全く夏季の狀態となりたるために全道に亘つて居るが北東部は雨北西岸は薄曇が發展してゐるから天氣ははつきりしない黃海岸に頗る不安定であるから明日の急變模樣はない

豫報は　曇り雨模樣

溫度　三十日正午　二〇、八（攝）六九、四（華）　廿九日最高　二四、五（攝）七六、一（華）

ニッポノホン　ワシ印レコード　一流の藝術家揃ひ

五月新譜

◎全國到る處の各蓄音器店に取揃へて御座います。
◎面白い五月新譜月報、御目錄を差上げます。

映畫劇　椿姫（二枚組）　岡田嘉子　竹內良一　吹込　説明　谷天郎　日活[illegible]撮影所作
喧傳されし名畫は問題の兩優にて吹込

義太夫　辨慶上使（三枚組）　豐竹呂之助　豐澤猿之助
長唄　葛蒲浴衣　芳村孝次郎　杵屋五三郎　杵屋勝丸　望月長之助
詩吟　皇師百萬、硬弾肅々　百戰無功、孤軍奮鬪　永田錦心
筑前琵琶　佛御前　豐田旭穰
琴古流尺八　八千代獅子　吉田晴風　吉田恭子
小唄　都々逸（七色入）　大津繪（文句入）　（木やり入）春風やなぎ
俚謠　田植踊　直江梅香　江差追分　橘お多圓　相馬節　酒田甚句　石川家美代吉
童謠　かへろかへろと　支那人街の鳩ポツポ　村山忠義　ダンミチ子
混合奏　チャンバラ　ニッポノホンオーケストラ　杵屋正八郎社中
合奏　鶴龜　勸進帳　蝶樂會會員
ハーモニカ獨奏　天國と地獄　序曲アポロ　豐田義一
獨唱　春の夜の思出　搖籃の傍に　柳兼子　ジェームスダン
映畫説明　亂鬪の巷　月岡秀粋
浪花節　安中草三郎（若掛宿の出會）鼈甲齋虎丸　神崎東下り（四月續き）天中軒雲月　孝子萬兵衞　篠田實　續正直久助　東家樂進　石童丸（苅萱出會）京山小圓

萬人稱讃の革新器　イーグル壹號　正價金六十圓
文化家庭の最適品として是非此の一臺は必要です

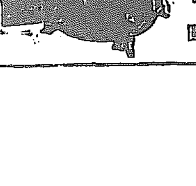

株式會社日本蓄音器商會
本店所在地　東京市京橋區銀座二丁目　東京市淺草區並木町　名古屋市中區門前町三丁目　大阪市東區備後町二丁目　朝鮮京城府黃金町　大連市伊勢町

ダブルス優勝の榮光は 梨花學堂の上に輝く
シングルスでは元山高女の原孃 大優勝盃を受けて覇を稱ふ
第三回全鮮 女子庭球選手權大會後報

午後に至つて觀衆は萬を越え、スタンドを圍む壁、石垣に登りてまでたゞ一つ。空中を行きかへるボールから瞳を放たず、あるひは歡聲に、滿場騷然とし、或は嘆聲に見る限り涙に滿たされ、一球一打、一喜一憂、笑ひに浮き、悲しみに沈んで、天も地も昂奮と熱狂に運んで、こゝ訓練院原頭は、眞紅に燃える一團のほのふの如くにさへ見え、コートとユニフオームの純白も、今は土にまみれ、健闘に塗られてたゞ時にそぼ降る小雨も、大會氣分を釀成しこそすれ、決して妨ぐるものではなかつた。

かくて昨夕刊つゞきの試合は左の通りで白熱した優勝戰に、過去二度の選手權ホルダー池田組は京城の梨花學堂金福林、李賢貞組とによつて行はれ、過去一度も京城に輝かなかつた榮光の優勝旗は、初めて翩飜と中央にひるがへるに至つたのである。

ダブル

第二回戰(つゞき)

Aコート

第一高女(本田)(土本)二―四 梨花(洪閔玉)(李敬淑)
光州(林)(吳川)三―四 大田(坂本)(村)
薬園(小林)(西山)三―四 京城女高(千奉順)(金龍順)

Bコート

開城(金貞淑)(金明玉)四―二 第二(土本)(田田)
開城(林明淳)(宋孝晉)四―二 元山(中西)(殿島)

第三回戰

Aコート

第二(渡邊)(永)〇―四 元山(原)(池田)
梨花(李賢貞)(金福林)四―一 大田(有坂)(本村)
大田(古田)(須々木)四―一 開城(元永)(鈴木)
元山(中西)(殿島)四―三 第二(門木)(村臨)

Bコート

大田(倉本)(石塚)四―三 第二(戸渡)(井邊)
開城(金貞淑)(金明玉)四―〇 梨花(洪閔玉)(李敬淑)
鮮銀(小安)(森)四―一 京城女高(千奉順)(金龍順)
第二(松)(永)四―二 培花(金禹)(千珠)

第四回戰

どよめくに何の不明があらうぞ、而して戰いの幕は切られた、池田まづ見事なスマッシュに巧みな一ポイントを先取しグン\/攻め立てれば大田組もよく戰ひ彼れ一矢をむくいればこれまた一點を得たが、須々木、やゝ疲れみえて、アウト試合は愈々クオーターフアイナルに入つた組合せ抽籤は滿場の凝視の下に行はれた、興味は津々として深まつて左の如き組合せ發表あるや一度に、どつとどよめいた、觀衆の凝視はあくまで僅か一つのボールに集中して、すごいばかりの昂奮が沈默裡に深められた

Aコート

大田(須々木)(古田)―元山(池田)(原)

大	元
4	3
4	1
5	7
4	1
4	0
4	1

大田の古田前衛は昨年本社から明治神宮競技大會に派遣されて日本一を稱された人パートナー須々木の驍敵またきこえてゐる元山は昨年の選手權を持つと共に昨年明治神宮へ本社から派遣された、強剛而も名前衛池田に配するに原の後衛たる後衞をも、てするこの戰ひの白熱を想像する觀衆が、ネットインつゞいて遂に池田組勝つ

開城(金貞淑)(金明玉)―大田(倉本)(石塚)

開	大
4	1
3	5
2	4
7	5
4	1
0	4
7	5
4	3

石塚のスマッシュ甚だすぐれ開城組健闘して余くクロスゲームを演じたが大田勝つ

Bコート

元山(池田)(原)―梨花(金福林)(李賢貞)

元	梨
0	4
4	6
5	3
4	2
2	4
4	6
4	3

接戰であつたそして金後衛の左利きに元山リードされ、惜しく敗る

Bコート

元山(中西)(殿島)―第二(松)(永)

元	二
4	0
0	4
4	0
1	4
4	2
4	1
4	2

第二高女のサービスに始まつたが中島のコントロールよく松永組健闘して二ゲームを得たが遂に利あらず敗る

梨花(金福林)(李賢貞)―鮮銀(小安)(森)

梨	鮮
2	4
4	1
4	2
0	4
8	10
4	0
4	3
4	3

安組の技術は既に定評がある而も最初からリードしてゐたが金後衛のネバリ強い打返へしに敗れて惜敗す

準決勝戰

Aコート

元山(池田)(原)―大田(倉本)(石塚)

元	大
4	3
4	1
2	4
4	1
5	3
4	1

大田組に比して元山老巧而も原のヘツトワークよく勝つ

決勝戰

決勝戰はいよ\/來た。據るは老巧元山の原、池田組と新鋭梨花の李、金福林組である。池田の前には三たび選手權を得て永久に獲得旗をほこらん自信充分にみえ、梨花はまた後衞の左きゝを利用して全く積極的に攻め立てる戰法あらはに見せ息づまる樣な沈默にあつた觀衆は、四人コートに相對したときは戰慄をおしまなかつた

梨	元
4	1
4	1
4	0
0	4
6	4
4	1

梨花一ポイント先取して氣勢を示したが、元山また得たが、エラーつゞいて一ゲームをゆづり、第二ゲームも同じことを繰返へし第三ゲームに至つて奪取した、併し池田の實氣甦へず、原また、ニッコリ笑つて殘る四ゲーム悉く壓倒的に信をみせて第五ゲームを壓倒的に得て第六ゲームにうつる。併し後衞原シングルに優勝しており、それまでの健闘に疲れをみせ、コーナーをかける元氣やゝ失ひた後にれたヘッドワークをみせてコントロール巧ひ、池田と相まつて、ジユースをくり返へしリードしてゐたが惜しき一ポイントを失つて敗れた、敗れた池田、原は、是非一度びと自信してゐたが涙せん禮して試合終るや否や二人相擁してそのまゝコートに泣きくづれ、一方勝つた梨花側は揚々と凱歌をあげてスタンドに謝禮し、不く想壯なるシーンをみせて試合は遂に終つた

シングル

二回戰(つゞき)

原(元山)三―〇 朝井(遞信)
安部(遞)〇―三 戸井(第二)
小森(殖銀)二―三 洪閔玉(梨)
村川(光州)三―二 大野(藥)
吳(光州)四―〇 石塚(大田)
中島(元山)三―一 朴福男(進)
倉本(大田)〇―四 閔成得
安(鮮)三―一 禹千園(培)

第三回戰

洪閔玉(梨)三―一 戸井(第二)
金福林(梨)三―一 金斗任(進)
安(鮮銀)〇―三 前橋(元)
吳(光州)三―〇 原(元)
北谷(元)三―二 井川(光)
曹恩卿(梨)〇―三 中島(元)
白順伊(培)三―〇 横山(藥)
兒山(丁子)二―三 閔成得(淑)

第四回戰

Aコート

前橋	金福林
1	4
2	4
1	4

Bコート

閔成得	中島
4	2
4	6
2	4

洪	原
2	4
4	0
4	2
4	1

Cコート

白順伊	北谷
1	3
1	4
1	4
4	6

準決勝戰

Aコート

白	原
3	5
1	4
4	0
4	2
6	4
5	7
4	1

Bコート

金福林	中島
4	2
1	4
5	3
4	2
7	5

決勝戰

原 四―〇 中島

決勝戰は何れも元山高女の二人であつたが何れが優勝するも同志討のためかつ疲勞を增さぬため、中島棄權して優勝の榮冠は遂に原孃の手に落ちた

優勝旗優勝盃 拍手裡に授與さる

午後六時全試合を終るや直ちに閉會式に移り松岡本社副社長から滿場の拍手裡に梨花の金孃に輝く優勝旗を授與し李孃に、榮光の優勝カツプを授け、ついでシングル優勝者原孃にまた拍手盛んなるうちに、シングル大優勝盃を授與したなほダブルの金、李兩孃に七寶の賞として純銀に永久に賭る賞品を贈り、シングルの原孃にもまた優勝旗を永久に贈つた、ついで池田、原兩孃にはダブル準優勝者としてラケツト、シングル準優勝者中島孃には美しいメダルを贈つた、なほ寄贈賞品もそれ\/贈呈した

とのない優勝旗が今度初めて京城にひるがへることになつたことは、京城テニス界のために萬丈の氣を吐いたものと云へる、原孃に對しては深甚の同情を表する、池田、原の二人が、中につけ、忘れられことである▲失敗の原因をあげれば一、二度び必勝の健闘を祈つておく

大會後記

天氣申し分なく、コートのコンデイションも至極よく、そうして女子軟式庭球界の劃時代的試みとして採用した、シングルスゲームも、充分の効果を收めて終つた▲本大會を通じて、最も感じたことは、一組として、たどたどしい組のなかつた事である、云ひかへれば悉くそろつて巧くなつたことである技に於ても、質に於いても充分誇り得る大會であつた庭球界のため慶賀に堪へない▲男子にしろ女子にしろ、全鮮的の庭球の大會で一度として京城に殘つたことはないのであるが、今度初めて

大會畫報

上から、ダブル優勝者金、李組シングル優勝者原孃、優勝盃を受ける原孃、優勝した梨花の應援團の喜び

感謝

わが社主催第三回全鮮女子庭球選手權大會も無事に終了致しましたにつきましては審判、委員の皆樣を始め大方各位の御後援のたまものと存じます、一々拜趨御禮申上げるはずでございますが取敢ず紙上を以て謝意を表します

京城日報社

選手夫々歸校

大田高女選手は元山高女選手らに送られわざ\/來城した百名の應援團に擁せられて卅日午後九時五十五分發列車で歸校した▲光州高女選手も同時刻發列車で歸校したはず

庭球大會實寫 野外映畫大會頗る盛況

卅日本社前廣場における本社映畫大會は當日京城グラウンドにおける本社主催第三回全鮮女子庭球選手權大會の實況を撮影したもの、午後七時頃から既に觀衆詰めかけ盛況であつた

松岡夫人 午餐會 元山、梨花兩校選手を招待

ダブルス、シングルスの兩試合に優勝戰まで殘つた、元山の原、池田、中島、梨花の金福林、李賢貞等の諸選手は明崎元山高女教諭、平井梨花教諭と共に松岡本社副社長夫人から、卅日正午朝鮮ホテルの午餐會に招待されて、その勞を慰められ、あいあいとしてひるを過ごした

元山選手歸る

元山高女選手および池田選手は卅一日午後

遠山と小春

花々しく明日が初日
兩優特意の出しもの 本紙讀者は半額優待

澤正の向ふを張つて京都に旗揚げして居る新時代劇界の新進花形遠山滿、帝劇の第二期生の花形女優だつた小原小春一座は明一日から京城劇場で初日の蓋をあける、一行は京都各地において熱狂的な人氣を博し殊にだしものは「或る日の近藤勇」「愛慾」「全部」「次郎長と石松」と大衆的に最も興味あり新味溢るゝ新時代劇を並べ遠山の力強い演技と小春の艷麗さと相まつて曾つて新時代劇を迎へたことのない京城の劇壇に大きな刺戟を與へるに違ひない、しかも一座は觀覽料を特等二圓五十錢、一等二圓、二等一圓三等五十錢といふ思ひ切り安くして見せ、初日に限り京城日報愛讀者優待デーとして本紙刷込割引券および折込割引券持參者に限り各等半額として優待することになつた(寫眞は金田の兵作樹に扮した遠山滿)

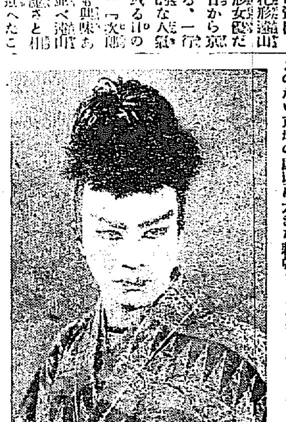

汽船の航行 頻繁になる

全鮮各港の報告によれば二月中の沿岸各港出入船舶交通船舶數は汽船七千六百六十七隻帆船二千六百三十九隻外に軍艦五十隻合計一萬三百五十八隻であつて二月中の船舶數に比して汽船は千四百十一隻帆船は四百七隻何れも増加した

六甲の山火事

【大阪電話】廿八日午後二時頃兵庫縣武庫郡六甲村字菅原の六甲山國有林から火事起り火勢猛烈に擴がり所轄御影署よりは直に署員十余名現場に駆けつけ附近の村民の消防組も應援を求めたが何分にも水の便がないのと足場がよくないためとても手のつけ樣がなく自然にして雜木を伐採して避けるに山林三百町歩を燒きつくして十一時過ぎ鎭火した

執務時間變更

朝鮮總督府および所屬官廳の執務時間は來たる五月一日より午前八時から午後四時までになつた、但土曜日は正午まで

陳氏の葬儀

中華民國京城總領事館前副領事故陳氏の葬儀は三十日午前十一時より同館前において盛大に執行されたが、齋藤總督および湯淺政務總監は代理を參列せしめ花環をおくるところがあつた

子宮がなくても 安產した婦人の話 九大產科に入院中

【福岡電話】九大產婦人科に入院中の一婦人が子宮剔除後姙娠し然も分娩して母子共に健全であるといふ珍しい話がある右につき九大醫學部長博士は二十六日醫學大會に臨み席上で發表したところによると同婦人は最後の月經あり

日本の文章

日本の文章は小說は詩は散文は、將來如何に進み行く可きか?文壇十數大家名論 現代五月號特別記事

故大隈侯 人杖 久松翁逝く

【東京電報】故大隈侯の人杖として生前侯爵のため忠誠をはげんだ久松信親氏は二、三日前から腦溢血の症狀にて早稻田の自邸にて療養中であつたが卅日夜半死去した、行年七十四歳同氏は僅十六の時故侯のお伴をして江戸に上つた、その當時より今日まで侯爵家の家職となり實に五十七年間努めた人で一昨年侯爵家より五十五年勤續者として表彰されたもの

千年前の丸木舟 大阪府で發掘さる

【大阪電話】大阪府中河內郡瓜破村の字之助は本月十一日同村本澤勝彥から同郡八尾町字松原の土地の土砂を買受け運搬に從事中去る十八日午前八時頃突然奇妙な小木材が現れたので附近の人十名と共に地下十八尺をほり下げた處古代の丸木舟が現れたので二十九日所轄八尾署へ屆出たので係官出張取調べると右丸木舟は長さ十四尺幅四尺の杉丸太で作られ六分通りの原形を保持し推定によると約一千年を經たものらしくその附近には稻籾および人骨等が散亂して居た、古老の話によると同所一帶はその昔河口と稱し遊岸に面してゐたといひ發掘すればまだ\/珍奇なものが發見される見込みである

超弩級の驅逐艦 浦賀で建造に着手する

【東京電報】我海軍最大の驅逐艦である四三號驅逐艦(千七百トン)はいよ\/浦賀ドツク會社で起工に着手することゝなつたが同艦は列國の驅逐艦に比しトン數は遙かに凌駕し特に艤裝の點においては我海軍獨特の考案が施されるはずである

取調を拒んで巡査に暴行す 輩下は駐在所を襲撃す

去る十七日午後八時頃江原道平康郡平康面[illegible]駐在所を襲撃[illegible]

全鮮公職者大會 六日三四兩日公會堂で

全鮮公職者大會の準備委員會は廿九日午後二時半から京城府廳に開催、委員出席し協議の結果、來たる六月三、四兩日京城公會堂において大會開催に決定した

支那人の賭博

支那山東省萊陽縣城西上口小李家[illegible]

古き歷史に 新き研究に 好評を擁ひ 製產一ヶ年 スワン萬年筆 經驗あり 進步あり 需要に追はれ 二百萬本

京城劇場 新時代劇界の新進花形 遠山滿と小原小春一行 五月一日初日限り 讀者半額優待券 京城日報社

選拔野球戰

【大阪特電】大每主催に關る中等學校選拔野球大會の第二回目なる廣陵對靜岡は七回戰十對零のコールドゲームにて廣陵大勝

大朝蹴球戰

大阪朝日京城支局主催の全鮮蹴球協會後援ア式蹴球戰は卅九日京城運動場で擧行成績左の通り

實業野球大會 第一日成績

京城運動場

京城 丸呉服店 一春セール破格大出血 五月一日ヨリ五日マデ 只今は時季 おないさ新柄相場品が解禁されてゐます。然も新着品を 澤山此の機會に一大奮發の大販賣を行いたします

大阪放送局の「惜春の夕」

花四月の逝く夜……BKの特別計畫

JOBKでは四月三十日の夜を特に『惜春の夕』と銘打つて、あはたゞしくもゆく

千金の春

の情緒を思ふ樣高調するやうなプログラムで埋める事になつた、即ち同夜七時十分のニュースに引續き左のプロを放送する。

惜春の夕

第一　詩の朗詠　富田碎花（藤村、露風、泣菫、八十氏等の『春の詩』曲）
第二　尺八交響樂『春戀』　角田鳳軒社中
第三　箏曲　家元　芝金（暮春三題と題して『咲いた櫻の木』『海邊』『葉櫻』の三曲）
第四　名作物語　栗島狹衣『常磐と牛若の前』（平家物語より）　効果補助　葛城文子　波多野　外数名
第五　浪花節　京山若丸『惜春祇園精舍[illegible]』

右の內詩人富田碎花氏の詩の朗詠は島崎藤村氏をして感激以上の涙を催さしめたといふ折紙附で殊外には例の有名な『小諸なる古城のほとり』（藤村詩）も朗詠して聽者の人の心に迫るやうな感興を植つけようといふもの、又角野鳳軒氏社中の尺八交響樂は晩春の悲しき戀の情緒を尺八のオーケストラ形式によつて如實に

色彩化し

たものである、第三の箏曲は家元芝金氏が、『葉ざくら』外二曲であの春宵にふさはしい獨特のノドを聞かせようといふのであり、次ぎの栗島狹衣氏の名作物語は特にこの夕の情緒のためにラヂオ、シナリオに創作したものであるが『祇園精舍の鐘の聲諸行無常の響あり……』の名文句は原文のまゝに朗讀し登場人物の台詞は葛城文子波多野、平野千太郎の諸優がこれを受持ち笛、平家琵琶などを插入して

絢爛たり

し平家の榮華とその凋落を物語らうといふのである、最後の若丸の浪花節も『惜春』の名に背かぬ紅涙哀史を力一杯らうならうといふ豫定である

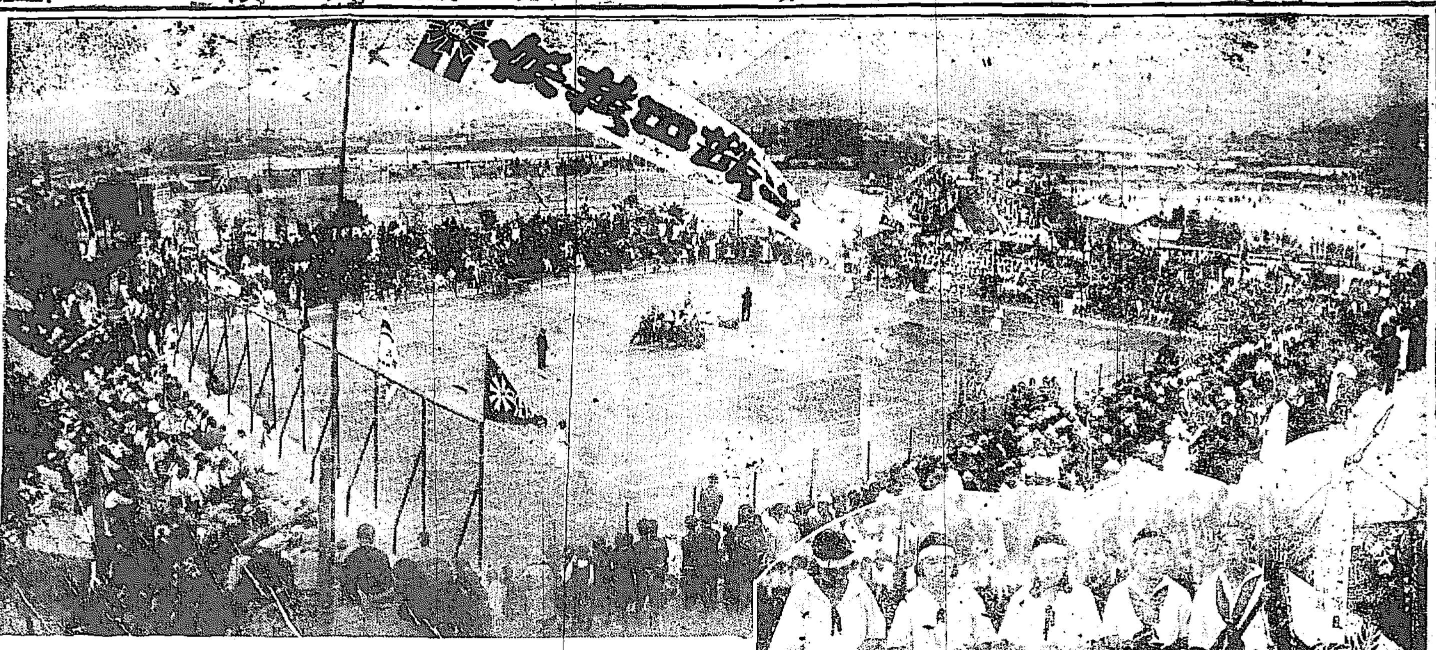

賞品を得た人々
右から　李貞貞、金福林、中島　原、池田
左　シングル四回戰
右　ダブル四回戰

臺所備忘録

良不良のみわけ方

……續く……

…◇…醬油　透明で、やゝ甘味の感じあるものは良品です。もつと詳しく見るには一寸含んで、又元へ吐き出した後でもこゝろよい甘味の感覺が舌に殘つてゐるものが良品です。──ギラの浮いてゐるものや、にごつてゐるもの、または澱過ぎるものは不良品です。

…◇…砂糖　まづコップに少量を入れてお湯を注ぎました時、よくとけて透明なものだと良品ですさらくしてゐて光澤あり、そして純白なのが良品です──水にとき、その中へヨウド液三滴をたらして黑色に變るものはデン粉がましてゐる不良品です。

…◇…罐詰　一番に耳に當てゝ見るそして低い音がしたら大抵良品ですが罐の表裏ともに深い凹みのあるもの不良品です──一寸小口を切つて見ても空洞のやうに何の手ごたへもないものは乾度不良です

…◇…玉葱　ひらべつたいのと丸形との良否をいふやうですが一概にさうともいへません。丸でも結頭は丸形の方が一般に好まれますうですが、重まれ芽の小さいのが良品、彈力があつて根の所があまり腐くないものが良品です──外皮が赤味あるものは不良品で、[illegible]にしんが三つ以上あるもの等は不良品です。

…◇…鰹節　百五十匁から二百匁位あるのが上等の節で、油燒の多くない堅い方が良品、生節の色合が一定してゐて光澤がれてゐるものなら間違ひはありません──肉にシミがあつたり惡い臭がポツく〜あるのは不良品です。背味がかつたものは下等品の證據、頭の方がカス〜になつてゐるものは腐敗しかゝつた所からつくつた證據、油の多いのは下等品です

…◇…鹽鮭　肉がよくしまつてゐて彈力のあるものが良品です、觸りが平坦してゐて相當に光澤のあるものなら少々永く置いても大丈夫です──不良品の第一特徴はウロコがぼろく落かゝつてゐるものです。脂焼けしてゐるのも不良品です。その他鱒マス類の頭も同じ御注意が肝要です。

JODK

プログラム

五月一日（日曜日）

午後〇、三〇　西道雜歌數曲　淡券　表　蓮月
一、〇〇　講演法律の社會化　金　炳　魯
一、五〇　天氣豫報
二、〇〇　ニュース
六、〇〇　少年美談　美しき犧牲　李　定　錫
童話劇王子と舞姫少年讀賣聯盟協會
合唱　子供デーの歌　同
講演社會音樂向上とハーモニカ　菊田　辰三
ハーモニカ獨奏
1 ボッカチオ（スッペ作）同
2 四月風光（デプレー作）同
3 軍艦行進曲（菊田辰三編曲）同
長唄　越後獅子　唄　杵山ふじ子
同　随口　露子
三絃　陽常美乃功
同　邸田千代子
替手　杵屋佐多江
小皷　花筏登菊千代
太皷　京家　桃葉
大皷　晉羽家　一若
ニュース
浪花節　南部坂雪の別れ（外端唄）　天中軒女雲月

五月二日（月曜日）

時報　翌日プロ發表
歌詞　數種獨唱　金　蘊　紅
伽倻琴並唱數種　李　日　善
午前一〇、四五分　料理献立日用品値段
午後〇、一五分　三味線　江口　ワサ　市米　マツエ
一、〇〇　講演　朝鮮學界と東洋人　鄭　錫　泰
一、五〇　天氣豫報
三、〇〇　ニュース
六、三〇　童話　土曜親子（下）　梶野甚太郎
初等英語講座　笠谷保太郎
映畫解說　伊達新三　黃金館　玉井　秀堂　和洋樂伴奏
ピアノ獨奏　タシンスキー作ノクターンヴイ作ファルス―　アレキサンダー　Ａ・グラント
婦人講座　若葉時のお髪の手入れ　平山　栁子
浪花節　天野屋利兵衛　外端唄　天中軒女雲月
ニュース
京城座唱　數種　大同祭　裴　彩　玉
朝鮮音律　趙東奭　趙　〇　淳　金相淳　池龍九
時報　翌日プロ發表

自宅で秘密放送

……明治大學生三名……　東京放送局が告發

【東京電話】先月來から東京放送局では無斷放送で妨害するものあるを知り各聽取者に通信を出して調査中、明大生中川兆之介外二名が無斷自宅で蓄音機を據搖活ひに放送し合つて居たことを探知告發した

呼倉重四郎（三十九）

猫遊軒伯知演　野口紅涯畫

尋しの鋼十は死骸に火をかけながらまきをくべてゐる、重四郎はその時重『鋼十、もつと、ドンドンまきをくべろ、五十兩になる仕事だ』鋼『お前さんそれは素人だからそんな事をいふが、まきだから使べたとて燃えるものぢやアねえ、人間はあぶらがありますよ、然しこれは若い者の腕で、年をとるとあぶらが抜けるからまきがいりますが、この佛なぞはあぶらが十分な故物になりますから澤山まきをくべたところで無駄だ、これはやつぱりこの道で泣いて來た者でなければ知らねえ』重『なアに三五郎一つは大抵焼けた時だな鋼十どんどんやつてくれ』鋼『まア待つてお出でなさい、さうせいてはいけない、早くすると堅くなつていけねえ、強火でこんがり焼けばしんまでやはらかになる』重『かき餅だと思つてゐるなア』鋼『さア〳〵出來た〳〵』二刻ばかりたつと三人が奇麗に焼けてしまつた重『その骨を碎いてくれ』鋼『エゝよろしうございます』これを細末してしまつた重『旅に入れてくれ』これだけは灰になつたと裏の流れへ持つて來てサッと流してしまひ重『もうこれならば大丈夫人間はもろいものだな、先刻までピン〳〵跳てゐた、奴がもう灰になつてしまつた、今頃は閻の腹の中へ入つてゐるだらう、時に鋼十今夜は主が一人か』鋼『清八め、宿へ遊びに行つて未だ歸つて來ねえ』重『さうかイヤ厄介になつた』そこを出たが重『三五郎』三『エゝ』重『これから鋼十をやつてしまはう』三『なに鋼十を……』重『さうよ、汝と俺の惡事を知つてゐるは彼奴ばかり、生かして置くと後が面倒だ』三『ウームさうか、よろし、やつちまへ』恐ろしい奴があるもので、引返した重四郎、鋼十は懷中から金を出して勘定をしてゐた、その時小屋の外に聞える物音鋼『誰だえ、オゝ先生か』重『忘れ物がある』鋼『何を忘れたねアッ先生、ウーム』重四郎は引拔いて鋼十の胸を突いた、アッといつてはつたり倒れた重『三五郎手を貸してくれ』三『どうする』重『此奴も火屋に入れて灰にしてしまへ』三『今度は此方が死骸になるかい』重『まアそんなものだ、金だけ取上げて、ほかの物は殘らず焼いて了へ、先刻からあの三人を焼くのを見てどうすればよいといふ事を僻えて了つた、さア手を貸せ』死骸を運んで火をつけて、飲み殘りの酒を飲みながら見てゐた、間もなく鋼十もこんがり焼けて了つた、骨を碎いてしまひこれも流れへ投げ込み重『これでサッパリした』三『オイ重四、汝は豪儀だな、俺は汝樣の度胸はねえ、時にこれからどうしよう』重『俺は九州へ行く、久留米へ歸つて親類の許を訪ね、故主に歸參する』三『さうか、侍になるか』重『さうよ親父の遺言もあり刀差して一生終るつもりだ、こゝで汝には俺へめえが隨分迷惑者で暮せ』三『何だか殘り惜いな、どういふものかお前とは本當の兄弟のやうな氣がする、別れるのはつらいや』重『二人一緒に居ては身の爲にならぬからそこで一時別れる、俺は歸參がなつて侍になつても、江戸詰を願ひ、國にはをらぬつもりだ、落つき次第使ひを寄越すから、たづねて來い』三『ウム、是非知らせてくんな』重『細細にもよろしくいつておくれ、これから直に出立する、俺の家にある物はお前の職土產、錢になる物は道具屋に賣り、後は薪にしてくれ、では三五郎、縁があつたら又會はうぜ』三『重四、氣を付けて行けよ』重四郎は此の宿はづれで袂を別つた、重四郎は穀物屋平兵衛を殺してその罪を杉戸屋富右衛門に負はせてこれでいゝと思つたが名奉行の評ある大岡越前守が再吟味をしたと聞き恐ろしくなり、幸手に長居は出來ぬとそこで高飛びをする入用に鶴谷屋金兵衛を殺して金を取つた故郷の親類後久留米に歸らんと偽り、まづ栗橋を満足てあれから甲州路に入つた、栗橋を出たは六月の下旬、身延山に參詣してこれから東海道へ出て上方に行くつもり、所が途中で足を痛め富士川の宿部といふ宿へ泊りました、翌日出立しようと思つたがまだ足が痛む、そこで、逗留しました。

通信技 バイオリン尺八 マンドリン及ハーモニカ琴三味線 以上各別規則書進呈十（郵物注意） 福岡市中島七〇大日本家庭音樂會

五月一日

（舊暦四月一日）
▲八白▲日曜　▲乙未▲佛滅▲丑寅▲平▲昴宿

▼八白●大に運氣の開くる大吉日●開店、求職、婚禮、移轉に有利●南と丙と庚が吉
▼九紫●氣力に乏しく物事中途で挫け易い日●御用心●坤と北と南が吉
▼一白●炎から炎へ目出度い事が生れる●午後一層吉●巽と北と壬が吉
▼二黑●萬事トン〳〵拍子に捗る●萬事に於て向ふ●乾と巽と丙が吉
▼三碧●何事に焦つても駄目●大望は企てまじき日●艮と坤と壬が吉
▼四綠●油斷して背負投げを喰はさる●目上の援助●北と壬と丙が吉
▼五黃●飛躍に勉いて利得にありつく出產●丙と上首尾●南と乾と巽が吉
▼六白●底力がある所に望大の計畫を樹てるに利●南と艮と壬が吉
▼七赤●金錢を散じ信用を除す日●角口論が禍する●南と乾と巽が吉

文化夜具入

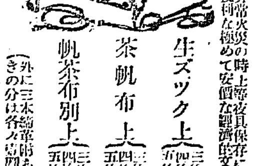

御旅行の時御轉任の節非常火災の時上等夜具保存に長持代りに是非無くてはならぬ最も便利な極めて安價な經濟的文化夜具入れ

生ズック上	三枚入四圓五拾錢	四枚入五圓	五枚入五圓五拾錢
茶帆布上	三枚入五圓	四枚入六圓	五枚入七圓
帆茶布別上	三枚入六圓五拾錢	四枚入七圓五拾錢	五枚入八圓五拾錢

（外に三本締革附あり締革附きの分は各々一圓上り）
京城本町一丁目　鞄製造販賣　高木鞄店　電話本局二三五四番

染料卸商　東　京城花園町九七　東華洋行　電話本局二三九九二番　振替京城一二四〇六番
（地方の御註文は代金引替にて送ります）

NEUTRON　登錄商標
ニウトロン
世界最高級ラヂオ鑛石（定價金壹圓也）
日本政府電氣試驗所證明第四〇〇〇八號

聽受實驗報告
感度鋭敏　倫敦……紐育
個所直感　下關……大阪
捨波百廿哩　千葉……大阪
名古屋……大阪
廣島……大阪
東京……大阪
高松……東京

營業種目
英國ニウトロン鑛石
ニウトロン受信機
ニウトロン固定鑛石
ニウトロントランス
ダルシボックス擴聲器
ＣＡＶ眞空管
帝國乾電池
其他歐米ラヂオ部分品
電氣用品電線類一切

日本ニユウトロン株式會社　大阪市南區堺筋清水町電停前
京城府明治町壹丁目五十四番地　日獨洋行　電話長本局三五九六番　振替京城一二〇五九番
[illegible]
NEUTRON EACH PIECE TESTED AND GUARANTEED.
SOLE AGENTS TAMURA TRADING COMPANY, KOBE.

五月一日ヨリ
夏帽子五千個大賣出シ
霜降小倉通學服大廉賣
▽特製麥稈一文字五千個原價提供！　一圓……一圓五十錢の二種
▽霜降小倉學生通學服大廉賣　四號二、〇〇　三號二、二〇　二號二、四〇　一號二、六〇　特號二、八〇
▽珍らしい婦人、子供夏帽子と服地の陳列會
──只今開催中──
丁子屋洋服店

第九回馬山新酒品評會　最優等賞受領　優等清酒

醸造元　原田酒造場　馬山本町・電一四〇番　釜山一九山町・電一三八番

京城旭町一丁目府廳裏　電話本局三一七三六番　二六九三番
外科內科　皮膚科　島崎病院
エッキス光線　デアテルミー科
隨意入院　島崎龍一

財界評壇

火事泥を排せ

或る歷史家が、功罪を決めるのには棺を蔽ふてから百歳を俟たねばならぬ、と言つた。若槻內閣の緊急勅令案を承認しなかつた樞府が惡いのか、それとも世人の注目を惹くやうな緊急勅令案をわざ／＼持ち出して來たのが抑々間違ひの元であつたのか速斷できない。

◇

併し結果から見ると、勅令案が拒否されなかつたらこれ程の大事には立ち至らずに濟んだであらうに、と感知る者蓋し一人や二人ではあるまい。而して此死兒の齡を數へたがる人心は、今や頗る寬容な心持で物事を見るやうになつてゐる。これがため先に二億圓の鮮銀救濟案に快く思はなかつた者も今では財界安定のためなら五億圓も惜しくないと云ふ程氣前が良くなつた。鹿を追ふ者は山を見ず、と言つた方がモット適切なのかも知れない。

◇

だが、狡い奴はこうした人心の機微を甘くつかんで野望を遂げやうとするから油斷も隙もあつたものでない。

紡績聯合會は支拂猶豫令實施による荷捌きの不充分、滯貨の增加を理由として、これ迄幾度か目論見た綿絲の操短を今回愈々六ケ月間一割五分斷行と云ふことにした。セメント聯合會も前記紡績聯合會と略々同樣の理由で現在の一割五分生產制限を四五割に擴張しやうとしてゐる。又日銀の震災手形損失補償額一億圓も、鮮銀の整理により更に五千萬圓乃至一億圓を增加する必要あり、と提唱され出した。

◇

盜出の鍵がしば／＼遊蕩兒を育て上げた例は珍らしくない。我々の寬容につけ込んで火事泥的な行爲に出やうとする者の必ずあることを豫想すると同時にこれを排擊しなければ附けないが眼前には幾多の問題が橫はつてゐる、故にこれ等に監視と公正な批判とを怠らぬやうせねばならぬ（Ｓ生）

なく有力銀行のない處も電報して なるべく取組に應じて居ると。

鮮銀損失補償令は 日銀補償令に包含

金額は六七千萬圓か 交涉使財務局長東上

鮮銀損失補償令は今後朝鮮財界の緊急重大問題として總督府でも之れが對策に就き、政治的意味をも含むだけ頗る愼重に考慮し、最後には單行法律として臨時議會に提案するまでの決意を固めたらしいが、其の後大藏省當局との交涉により日銀損失補償令五億圓の範圍內で鮮銀の失れをも包含せしむることに諒解を遂げた、併し鮮銀のために幾何の額を割く可きか又其の方法如何は未だ今後の問題として殘され、總督府側は詳細なる具體案を作製して既に大藏省に送附したと同時に右交涉のため草間財務局長は三十日出發東上するに決した、要するに此の鮮銀損失補償令に關する總ての內容を日銀の補償令中に包含させ政府をして議會に提案させるやうになつたのは總督府側の大成功で、種々な政治的意味合をも含む財界暗礁の一つを除き得た觀があり、今後はたゞ鮮銀のために五億圓中から果して幾何額を割愛せしむるやの問題であるが、過般鮮銀限外發行額を二千萬圓より七千萬圓に擴張したのにみると、其の補償額も五六千萬圓程度のものではないかと推定されると

鮮銀券續減

月末に拘らず

逐次縮小しつゝある朝鮮銀行券の發行高は廿八日は一億一千八百五十七萬七千餘圓、限外二千三百八十二萬八千圓で月末にも拘らず廿七日に比し發行高三百八十三萬八千圓、限外四百九十七萬四千圓の減少を示した

產米低資は 懸念なし

松本理財課長談

モラトリアム施行に伴ひ產米低資の貸出を懸念されてゐるが、これにつき松本理財課長は左の如く語つた

モラトリアムが施行されても產米低資に支障を來すが如きことは絕對にない、又當局としても最善の處置をとるから一般に安心して貰ひたいと思ふ、肥料資金も目下續々融通中であり土地改良資金の未貸付の分も夫々貸出の手配をしてゐる、又本年度の低資についても何等懸念する事なく豫定の期日に預金部から融資を仰ぐことになつてゐるのでモラトリアム施行中と雖も產米低資には絕對故障を生じないことを確信してゐる

金融組合業績

預金增加百八十餘萬圓

【總督府財務課調査】二月末現在金融組合の組合數五百三十七組合員數四十六萬二千百三十一人で、前月末に比し組合數十六組合員數五千二十八人の增加であるが、預金は五千五百十一萬七千七百九十七圓貸付は七千五百四十三萬二千八百六十五圓で前月末に比すれば預金百七十七萬三千百七十九圓の增加貸出九萬六千二百七千圓の減少を示してゐる

繭資金は 激減見込

原料繭、京安生糸一擱まで五十圓の損失を見た時代もあり、朝鮮蠶繭界は三年間連續した不況に沈んでゐたが昨今春繭掃立期接近せる折柄、生糸賣出增加傾向の原料安見込みで今年の新繭は去年より二十掛下値、五十五掛見當であらうと豫想されてゐる而して繭資金貸出率は昨年と變らないが金融界の現狀では貸出方針が益々消極的になり勝ちなのと、昨年は不況により未回收額も相當あるので繭資金としての貸出は昨年より激減する見込である、また

製紙業者も三年間引續き蠶繭仕入れのため蠶繭に對して徹底に警戒してゐるので今年は內地の六十掛見當に對し朝鮮は五十五掛見當で出廻るものと見られてゐる

春繭は順調

掃立早い見込

春繭は大體天候順調で例年より三日早く掃立てる見込みである、[illegible]つて早晚の全南地方は六月上旬[illegible]日頃新繭出廻りを見るのも早い見込である

金融組合は 支拂制限を緩和

各地金融組合の拂戾制限額は都市百圓、村落五十圓となつてゐたがこれは銀行の拂戾制限に追隨して行つたもので、既に各地の金融界が漸次平靜に復したと同時に府內都市の金融組合も左の如く漸次常態に復して來た

	口數	金額（圓）
廿五日 入	五三七	四五、九一九
出	六九六	四四、五八九
廿六日 入	四五五	三〇、〇五五
出	三四五	二四、二六九
廿七日 入	三八一	三四、五三六
出	三一四	三七、五六〇

而して拂戾者の多くは即日預け入れる有樣で寧ろ制限額を撤廢しても差支へない形勢になつて來たので取敢ず緩和することゝなり、かねてその意嚮であつた總督府當局も廿八日いよ／＼各道聯合會に向つて、『手許資金が豐富で而も預金の受拂狀況が拂出超過とならない向は五百圓まで預金拂出並に新規貸出を爲し得る』ことの旨を通牒した、從つて今回組合の資金狀態に應じて銀行と同額の五百圓に迄支拂制限が緩和されることになつた

銀行側も 制限緩和か

尙京城組合銀行では府內金融界が豫想以上に平穩、本町、鍾路方面の組合銀行の如きはモラトリアムの必要なしと言ふて居る狀況なのと、金融組合が拂出制限を緩和したのに鑑み銀行側も制限額五百圓を一千圓乃至二千圓に緩和すべくその機運が濃くなつた

爲替取組圓滑

東京、大阪、橫濱、神戶、名古屋、廣島、下の關等主要都市その爲替取組は既に常態に復し何等支障

鈴木支店 獨立意嚮動く

鈴木商店本店の整理[illegible]京城支店は新規取引[illegible]殘務整[illegible]

穀物市場 全く復活

荷爲替も續々 決濟される

モラトリアム施行によつて一時取引の不圓滑を免れなかつた大穀物市場も財界の安定につれ漸次平調に復し昨今に至つては內地との爲替取組も猶豫令發布後の取引にかゝるものはもとより、それ以前の仕向けに屬するものも平常と何等變りなく決濟されつゝあるので、全く平時の狀態に復したといひ得る、現に本日の如きも鹿兒島向けの大豆が六千數百叺も移出されるといふ有樣で染みたる商內を見るに至つた

仁取重役 再選の模樣

仁川米豆取引所重役總辭職につき來る五月二十五日頃臨時總會を開き選擧を行ふ事になつて居るが現重役の信任は依然として變らず一般から留任を希望せられて居るので總督府當局でも總辭職の必要無しとの意嚮を持つてゐるらしい併し重役側としては一應總會を開き選擧の結果に依るを正當として準備を進めて居るが、今の處若松社長始め大部分は再選し一部策士連の暗中飛躍に依る割込み計畫は不穩當なりと見られて居る

理に努めて居り、社員は目下休養狀態で本店整理の成行を注視し、指令を待つてゐるが、大部分は本店より分離獨立し從來の地盤に據つて居る、營業を繼續したい意嚮を持つて居る、これは澤村支配人の決心一つで實現せぬものでもないが、同支配人は目下內地出張中で五月四五日頃歸城する筈なので獨立問題が具體的に進められるとしてもそれからであらうと觀測された

郡山全州兩電の 合併機運が濃厚

渡邊知事斡旋の模樣

郡山電氣と全州電氣との合併問題は最近まで、兩當事者の間に於てのみ下交涉を進めて居たが、兩社の財產評價に就き十萬圓見當の開きがあつた爲め一時停頓の狀態にあつた、然るに兩社は僅かに十里內外の距離にあり、而かも最近兩社共在來の[illegible]電力擴張計[illegible]

銀行大會延期

第一回全鮮銀行大會は[illegible]京城で開催することに決定して居たが、モラトリアム施行中の爲[illegible]

帝國麥酒 鈴木と離る

帝國麥酒は鈴木商店の整理著手の爲め四月一日の新株拂込みを無期延期と爲し京城出張所は五月一日より鈴木京城支店と一切の關係を斷ち單獨名義で營業を繼續することになり其の旨各方面に通知を發する事になつた。而して同社麥酒の販賣は十三年一月一日より實事上鈴木の手を離れ直營となつたのであるが下關支店と京城出張所だけは從來の取引先關係から鈴木の名儀を利用してゐたものでこれが名實共に鈴木の手から離れることになつたのである[illegible]

現狀に鑑み 金剛電氣延期

金剛山電鐵は曩に五百萬圓を一千二百萬圓に增資し四月二十五日が拂込期になつてゐたが、經濟界の現狀に鑑みて六月二十七日迄延期する事に決定した

仁川物產開業

過般設立された仁川物產株式會社（資本金[illegible]）は五月一日から營業を開始することになつた[illegible]

朝鮮生命增配

朝鮮生命保險會社は今期成績良好なので今期配當を八朱と三朱增配に內定し來る五月十七日の定時總會に附議する筈

不二興業新重役

不二興業定時總會は三十日開催、配當八朱据置案及び[illegible]の件を可決し、なほ取締役[illegible]

取引所令の幽靈に 夜な／＼脅かさる

そこで生れたのが合併案 兩取合併埋葬秘央

そはともかくこの仁取大改革期に社長に祭り上げられたのが若松兎三郎君その人。當時のイキサツは忘れやうとして忘られるものか、ドウもこいつは昭和四年五月が怪しいとにらんだ。十年前に埋合せよといつた百八十萬圓は何のことだ、その後の中間景氣で三年經た間に補塡がすみ、その次期からはボツ／＼積立金が出來やうといふトン／＼拍子、今では考課狀の貸方に積立九十五萬圓も持つて居る[illegible]

つてヤイ／＼といふ、內海、小松、桑野、大澤の面々みんな御多分に漏れぬ、殊に桑野、大澤の兩君のごとき年は若し、近代語の一つも使つて一家の見識を示して見たい腹の時だ、この仁取幽靈の夢魔に脅いて胸をはつて立つたのだ[illegible]らんやとね。

◇

[illegible]

る總督府の方針ではなからうから、こゝにおいてこのプロポーズされた取引所令を向ふに眺めそれに納まるやうな態度に出て行くのも[illegible]

味噌たるものがありすぎるのである。……もちろん仁取總株數の五分の一を制する一萬五千株の持主たる內海君が賛成するは[illegible]

支拂猶豫令に就て（前承）

松本理財局長談

（一）昭和二年四月二十二日『より同年五月十二日迄の間に於て支拂を爲すべき債務』であること、即ち其の債務の支拂期日が四月二十二日から五月十二日迄の間に在るものゝみが此れに含まれるのであつて、其の期間以前や以後に支拂期日であるものはこれに包含されないのである。

（二）『私法上の債務』であること、即ち公法上の債務例へば租稅、學校、授業料、手數料等の納付の支拂を延期されないのである

（三）『金錢債務』であること、即ち金錢を以て支拂ふべき債務に限るのであつて金錢以外の物を引渡す債務の如きは包含しないのである

（四）『勅令を以て指定する地域內に住所又は營業所を有するもの、債務』であること、而してこの地域は昭和二年四月二十二日勅令第九十七號を以て『內地』と指定されたのであつたが、今回同年同月二十五日勅令第九十八號を以て『朝鮮、關東州（南滿洲鐵道附屬地を含む）及樺太』が之に追加されたのである、此等の地域に住所又は營業所を有する者が其の地域外に他の營業所を有する場合に於て該營業所の取引に關する債務については『但し此の限にあらず』と規定してゐるのである、即ち例へば朝鮮に本店を有する營業者が本令の施行されてない滿洲とか其の他の外國等に支店を持つて居て其の支店の取引に基く債務については本令の適用を受けないのである

◇右の要件◇ を具備した債務については『廿一日間』その支拂を延期』するのである。『二十一日間』といふのはその債務の支拂をなすべき日から二十一日間をいふのである、『延期す』とあるのはそれまで支拂はなくてもいゝといふ意味である、從つて債務者がその期間內において自ら進んで支拂を行ふのは勿論妨げないのである、次ぎに前條の例外として第二條は『左に揭ぐる支拂については前條の規定を適用せず』として左の四の場合を擧げてゐる『一、國府縣其の他の公共團體の債務の支拂 二、給料及勞銀の支拂 三、給料及勞銀支拂の爲にする銀行預金の支拂 四、前號以外の銀行預金の支拂にして一日五百圓以下のもの』

（一）は國、府縣その他の公共團體の支拂ふべき債務である道地方費、府、面、面組合、學校組合、學校費等公共團體の支拂ふべき債務には前條の適用がないのである

（二）や（三）は說明するまでもない（四）は（三）以外の銀行預金について一日に一人が五百圓以下のものに限つて前條の適用がないのである、なほ（三）（四）は銀行の預金によるのであつて

◇金融組合◇ の預金は包含しない、從つて金融組合は手許の都合によつては預金の支拂延期を求め得るのである、最後に第三條は『手形その他これに準ずべき有價證券に關し昭和二年四月二十二日より同年五月十二日までの間に第一條に規定する地域內において權利保存の爲になすべき行爲はその行爲をなすべき時期より二十一日以內にこれをなすによりてその効力を生ず』と規定してゐる、而して本令施行地で權利保存の爲になすべき行爲、例へば時効中斷行爲などはそれをなすべき時期から廿一日以內になすときはそれをなすべき時期になしたと同樣の効力を生ずるといふ趣旨である、以上がいはゆるモラトリアム令の說明である

書籍印刷總會

朝鮮書籍印刷會社は三十日本社で第五回總會を開催、一割配當案を附議可決し一名增員につき定款變更案を可決し、新取締役に元鮮銀重役木村雄次氏を選擧した

日本紙器賣込 土佐紙、日本紙器兩株式會社は昨年一月合併日本紙業會社を組織したが、同社常務中內松次氏は先日入城、販賣店の統一擴張に努めてゐる

下旬貿易（東電）

輸出	五一、三七〇千圓
輸入	六〇、二五一
合計	一一一、六二一
入超	八、八八一

◎正米◎

底堅

京城 手持筋先高見越しに强腰賣方見送り保合丸キ等三二圓一〇錢四等三一圓六〇錢一等白米三三圓五〇錢粳最上米三一圓二〇錢米地押桶一七圓四〇錢長湍一七圓九〇錢東豆川一七圓七〇錢拔へ旁々前日に比し二十錢安強山等大豆一七圓四〇錢

仁川 丸キ角チ三等三一圓八〇錢九一四等三一圓四〇錢同等一圓四〇錢在來種九三等三四圓五〇錢[illegible]錢大豆龍山物一八圓四〇錢平安一六圓八〇錢天安一六圓九〇錢見當にて內地方面との取引復活にデリ高模樣

仁川穀物出入（三十日）

移入 玄米		二、二六二俵
大豆		一、七〇八叺
移出 白米		一〇、七〇〇叺
同二斗入		五、〇〇〇袋
玄米		七、七〇七叺
大豆		四〇二叺

綿糸布（內地）

京城 小口弗々賣行あり相場堅調

釜山 小口弗々賣行透し良好相場強含

◎商況◎

滿洲粟（京城）氣配堅ら ず▲遼陽特等六圓廿錢▲鐵嶺特等六圓廿五錢▲昌圖上等六圓十錢

大豆（京城）內地の買氣皆無で產地高ブッキのため氣落した▲遼陽十七圓四十錢▲[illegible]七圓卅錢▲開山十七圓六十錢

硫安（京城）變らず▲仁川渡百四十七圓（日窒）▲同百四十四圓（獨逸）▲同百四十四圓

（肥化）

▲內地は、白色硫安不動で現物及近入品の成行頗る區々、混沌たる成行であるが先物は漸次强調▲米國硫安大西洋五月積が輸入者より配合者側へ商談▲日窒電化不動、地方賣行漸次期節に向ひ居るも取引不圓滑にて相場は不動

豆粕（京城）銀安も變らず▲內地粕更に高强して京城二圓〇七錢保合幾分の軟況を報じてゐるが銀粕は現物及び各銀を通じ二圓案に復し採算次第に不引合となり相場は更に高張る。かくし六月物に對しては相當の買氣を示し買物が薄い

精糖（ゼー印）變らず廿三圓六十錢見當

▲大阪 分蜜は休み精糖（エステ）廿三圓三十五錢買二十五錢賣

▲倫敦ミートン中の大阪市場は外糖の一張一弛も問題とされず內氣配に何等反映しない、而して任意解合をアして硬軟共持久戰へ入る

▲外糖 ジャワ休み▲キューバ三弗▲ロンドン十六志七片二分一

京城穀物組合建値

▲外米 ミートン二四、三〇圓賣二一、四〇粟 京城一一、四〇賣一一、八〇鍊一一、八〇昌圖一一、七〇四平街一一、五〇▲大麥一八陽一一、七〇[illegible]一〇▲小豆（滿）一〇、二〇▲蕎麥（滿）一二、〇〇▲小豆（鮮）一〇、五、八〇▲朝鮮▲（滿）一二、五〇滿洲物一二、八〇

釜山鮮魚（下向）三十日

釜山鮮魚相場は漁水ゆ高入育價船鰤ヒ[illegible]

◎鮮平銀

安東株式

鮮內延べ（廿七日）

◎釜山

◎群山

◎大邱

海外經濟電報

倫敦銀塊	二五弗四分三
紐育銀塊	五五仙四分三
英米爲替	四弗八五仙十六分十三
對米爲替	四弗八五仙十六分十一
米棉	十錢安
印棉	一四十五錢安
スチール株	一六七弗八分七
アナコンダ株	四五弗八分三
對外爲替（鮮銀建値）（三十日）	
倫敦	一志十一片八分三
紐育	四十七弗八分三
上海	七十六兩四分一

耳鼻咽喉科專門
醫學博士 坂井清
坂井醫院
入院御隨意
診察時間 午前自九時至正午 午後自三時至六時
京城南大門通日本生命ビルヂング
電話本局一七五四 自宅本局一七五八二

專門 義手足元祖如何ナル不具者モ又ヨリ六圓五十錢マデ各種御用命ノ向ハ臨時ニ床間ヒ御採寸ス
義手足 理想脫毛器 醫療器械各種
高野義肢製作所
東京市 電話本局
（見本品呈ス）

毛髮保護、藥用雲脂除
處方明記 ◎ミツワ家庭藥三十二方の內
理學博士 藥學士 小平[illegible]氏監督製劑
◎ミツワ養毛液
定價 金七十錢
雲脂は脫毛の前驅
雲脂が多いのは皮脂腺の病的作用に依るもので、之こそ普通脫毛の第一期です。此際に本劑を用ひれば、最も效果があります。
主效
一、雲脂の過多。 一、若禿、即ち之が原因も大多數は脂漏性皮膚炎で、痒痛甚しく、雲脂が多い。
一、急性熱病の結果。 一、產前產後。
一、皮膚病の輕き發疹の後。 一、毛髮の薄き方。
一、頑固ならぬ台灣坊主。 一、其他脫毛を防ぎ毛髮の發育榮養を助く。
（詳細說明書）
（現品縮寫圖）
（全國の藥舖にあり、最寄に無き時は本舖より直送す。）
東京 ◎ミツワ石鹼本舖 丸見屋商店 （下谷區二長町發賣所）（振替口座東京七一〇一）
3.15

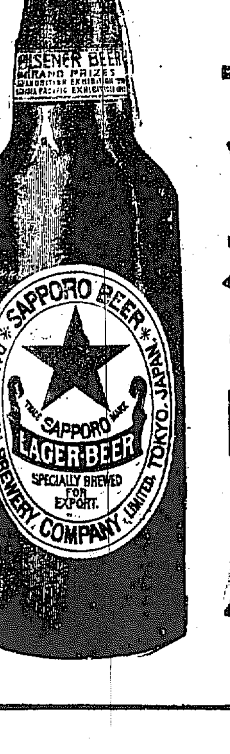

サッポロビール

多產強健 保證
△養鷄配合飼料（見本、說明書 御申越次第進呈）
月刊 養鷄タイムス 無代進呈
製造元 東洋畜產興業株式會社
京城府義州通二丁目 電話本局一七・六六七
京城代理店 二川商會 京城府南米倉町 電話本局三四一・一八六二

設立 明治三十八年
資本金 六百萬圓
京城府南大門通二丁目十四番地
株式會社 漢城銀行
頭取 韓相龍
電話光化門長七六〇番 振替口座京城二〇五番
支店 南大門、東大門、西大門、本町、水原、平壤、平壤大和町、大田、開城、釜山、大邱、東京、大阪

京城明治町二丁目公設市場前
內科 胃腸病 石川醫院
電話本局 一三九〇番 三五五九番

宮內省御用達（東京）
最上醬油
品質に 聲價に 賣行に 鮮滿第一
キッコーマン
仁川 高杉醬油釀造場
上等御下命ハ府內各醬油店ニテ